BVO Verbands Nachrichten

Bezirksfischereiverband für Ostfriesland e.V.

seit 1914 - Nr. 1 FRÜHJAHR 2020

- **Mitgliederversammlung am 17. Mai 2020, ersatzweise am 4. Sept., um 19:00Uhr in der Nordseehalle Emden**
- **Neufassung der Satzung des BVO**

Bezirksfischereiverband
für Ostfriesland e.V.

. . . aus Freude am Angeln

Einladung zur

Mitgliederversammlung

am 17. Mai 2020, um 09:30 Uhr, ersatzweise am 4. Sept. um 19:00 Uhr in der Nordseehalle Emden

Tagesordnung:

1. Begrüßung / Feststellung der ordnungsgemäßen Ladung
2. Gedenken an die verstorbenen Mitglieder
3. Protokoll der Mitgliederversammlung 2019
4. Jahresberichte und Kassenbericht
5. Aussprache zu den Berichten
6. Prüfungsbericht und Entlastung
7. Wahlen / Bestätigung
8. Abstimmungen / Anträge
   - 8.1 Neufassung der Satzung (siehe Seite 8-11)
   - 8.2 Vorliegende Anträge
9. Sonstiges

Anträge zur Jahreshauptversammlung sind bis zum 07. Mai 2020 einzureichen.
Das gilt auch für den Ersatztermin.

Das Protokoll der Jahreshauptversammlung 2019 ist als Ergebnisprotokoll in diesen Verbandsnachrichten abgedruckt und wird auf der Versammlung nicht verlesen.

Wir würden uns freuen, wenn wir an diesem Tag viele Mitglieder begrüßen können.

Onno Behrends
Vorsitzender

INHALT
Nr. 1 - FRÜHJAHR 2020

	Seite
Mitgliederversammlung 2020	2
Vorwort	3
Aktuelles	4
Protokoll 2019	6
Neufassung der BVO-Satzung	8
"Fischsterben" Sauteler Kanal	13
Karpfenernte einmal anders	14
Erfolg bei Schlammpeitzgern	16
Projekt Baggersee	18
Pflege am Sandwater	21
Tauchen im Kolk	18
Besondere Fänge im Heft verteilt	
Aus den Ortsgruppen	20
Aurich	22
Emden	24
Norden	26
Oldersum	28
Wiesmoor	30
Wittmund	34
Südbrookmerland	38
Großefehn	42
Casting	44
Beiträge/Lastschriftmandat	45
Anschriften	48

Impressum

Herausgeber:

Bezirksfischereiverband für Ostfriesland e.V.,
Verbindungsschleuse, 26725 Emden
Telefon (0 49 21) 2 55 75, Fax (0 49 21) 2 05 72
Internet: http://www.bvo-emden.de,
e-Mail: buero@bvo-emden.de

Verantwortlich gemäß nieders. Pressegesetz:
Onno Behrends.

Verantwortlich für den Inhalt der einzelnen Beiträge sind die jeweiligen Verfasser.
Druckauflage: 11.500 Exemplare.

Gesamtherstellung:
Druckerei Claus Söcker, Emden

Liebe Angelfreunde,

wenn Sie dieses Vorwort lesen, liegt der Zeitpunkt, an dem ich es geschrieben habe, schon weit zurück, da zwischen Übermittlung zur Druckerei, Druck und Versendung an Sie eine Menge Zeit ins Land gegangen ist. Insofern hat sich der Stand in Sachen Coronavirus inzwischen mit Sicherheit schon viele Male geändert.
Glauben Sie daher bitte nicht, dass wir blauäugig sind, wenn wir im Innenteil zur Mitgliederversammlung am 17. Mai einladen. Es ist einfach so, dass wir die Nordseehalle für diesen Tag bereits im letzten Jahr gebucht haben und, da zum jetzigen Zeitpunkt von Seiten der Behörden keine Untersagung vorliegt, keine kostenfreie Stornierung möglich ist. Uns ist durchaus bewusst, dass dieser Termin mit nahezu absoluter Sicherheit nicht haltbar sein wird. Wir haben daher gleichzeitig schon zum Ausweichtermin am 04. September eingeladen. Da die Nordseehalle ansonsten ziemlich ausgebucht ist, war dieser Termin am Abend eines Freitags die einzige adäquate Alternative im Kalenderjahr 2020. Die Versammlung wird ohne Ehrengäste stattfinden um den zeitlichen Rahmen möglichst kurz zu halten. Ferner werden wir keine Ehrungen vornehmen, da die Mitgliedschaft von 50 und mehr Jahren in der Regel ein Lebensalter voraussetzt, welches in der Nähe oder direkt in der Risikogruppe für einen schweren Verlauf der Erkrankung liegt. Die Ehrung dieser Mitglieder werden wir natürlich nicht vergessen.
Nach der Satzung ist mindestens eine Mitgliederversammlung in jedem Jahr vorgesehen, aber vor höherer Gewalt ist auch eine Satzung nicht sicher. Sollte der Ausweichtermin ebenfalls storniert werden müssen, könnte es daher sein, dass wir in 2021 über zwei Geschäftsjahre berichten müssen. Der zur Zeit prognostizierte Verlauf der Infektionswelle lässt nichts Gutes vermuten.
Gerade in diesem Jahr haben wir einen sehr wichtigen Tagesordnungspunkt. Obwohl dies mit nicht unerheblichen Kosten verbunden ist, kommen wir nicht umhin, unsere Satzung neu zu fassen. Geänderte Vorgaben für die Anerkennung der Gemeinnützigkeit machen dies zwingend erforderlich. Auf den nachfolgenden Seiten finden Sie einige Erläuterungen hierzu, sowie den neuen Text, der natürlich noch unter dem Vorbehalt des Beschlusses durch die Mitgliederversammlung steht.

In den letzten Verbandsnachrichten schrieb ich von der bevorstehenden EDV-Umstellung. Wie schon vermutet, war die Umstellung nicht frei von Problemen, aber derzeit läuft dank der beauftragten hiesigen Firma wieder alles "halbwegs rund". Unerfreulich ist allerdings der Service der süddeutschen Softwarefirma, die seinerzeit unsere Mitgliederverwaltung entworfen hat. Da das Programm vor vielen Jahren eigens für uns konfiguriert wurde, ist ein Wechsel der Software nach jetzigem Kenntnisstand leider nicht problemlos möglich, da ein Datenexport des gesamten Datenbestandes in ein für andere Programme verwendbares Format in unserem Programm nicht vorgesehen ist. Dies würde bedeuten, dass wir bei einem Wechsel der Software sämtliche Daten jedes einzelnen Mitglieds manuell in eine neu anzuschaffende Mitgliederverwaltung eingeben müssten. Es bleibt zu hoffen, dass der Kundendienst der Firma sich bessert oder eine anderweitige Lösung doch noch gefunden werden kann. Wenn es also in diesem Zusammenhang Probleme geben sollte, bitte ich weiterhin um Verständnis.
Wo wir gerade bei Verständnis sind: Was uns dieses Jahr der Coronavirus noch beschert, ist vollkommen unklar. Ob wir unsere Geschäftsstelle zwischenzeitlich schließen müssen oder andere Einschränkungen uns zu schaffen machen, ist nicht absehbar. Achten Sie daher bitte laufend auf unsere Homepage.
Relativ sicher ist man alleine am Gewässer, aber wir wussten ja schon immer, das unser Hobby der Gesundheit gut tut.

An welchem Termin auch immer würde ich mich freuen, eine große Anzahl unserer Mitglieder gesund auf der Mitgliederversammlung begrüßen zu können.

Petri Heil
Onno Behrends

Aktuelles

Jährliche Mitgliedsbeiträge
(gültig v. 1.1. – 31.12.)

Erwachsene

- Männer	50,00
- Frauen	35,00
Ermäßigung (auf bes. Antrag)	35,00
Jugendliche	20,00
Kinder 8 – 13 Jahre (zur Vorbereitung auf die Sportfischerprüfung)	20,00

Bei allen Personen, die in der zweiten Jahreshälfte (ab 1.7. d. J.) beim BVO ihre Fischerprüfung erfolgreich abgelegt haben und danach in den BVO eintreten verringert sich der Beitrag um 50% für das lfd. Kalenderjahr.

Sonstiges

Aufnahmegebühr

- Erwachsene	50,00

Jugendliche Mitglieder zahlen die ermäßigte Aufnahmegebühr von 25,00 erst beim Wechsel zum „Erwachsenenmitglied“, in der Regel mit 18 Jahren.

Auf Wunsch kann ein Jugendlicher ab16 Jahre Erwachsenenmitglied werden, um die volle Angelrutenzahl zu nutzen.

Bearbeitungsgebühren

- Ersatzmitgliedsausweis	5,00
- Verspätete Beitragszahlung (ab 1.5. des lfd. Kalenderjahres)	10,00
- Prüfungsausweis	30,00

Titelbild und Rückseite

Piepaal oder Gewitterfurzer, sein richtiger Name ist Schlammpeitzger. Ein Fisch, den ein Angler selten oder nie im Leben an die Angel bekommt, weil er sich hauptsächlich in kleinen Gräben und im Verborgenen aufhält. Er zählt zu den stark gefährdeten Fischarten in Niedersachsen und ist deshalb auch streng geschützt. Kein Fisch für die Küche also. Und trotzdem unterstützt der BVO ein Artenschutzprojekt des Anglerverbandes Niedersachsen zur Vermehrung und Wiederansiedlung dieser geheimnisvollen Art. Zusammen mit dem Fischereibetrieb Endjer und finanziell gefördert durch die Bingo-Lotto-Umweltstiftung und den Stadtwerken Emden gelang es, nach herben Rückschlägen in 2018, im Herbst 2019 endlich rund 1200 kleine Nachwuchsschlammpeitzger auf ausgesuchte BVO-Gewässer zu verteilen. Das Bild zeigt Dr. Thomas Klefoth vom Anglerverband Niedersachsen und Hilko Nieland beim Entlassen der ersten Fische in den Ems-Jade-Kanal. Zusammen mit dem Projekt "BAGGERSEE" widerlegt der BVO damit abermals, es ginge Anglern nur darum möglichst viele Fische für den Kochtopf zu fangen. Ich meine ein Beitrag, der einmal mehr die Gemeinnützigkeit deutscher Anglervereine unterstreicht. Mehr zu diesem Thema lesen Sie auf den Seiten 16/17 in dieser Ausgabe. Das Bild auf der Rückseite entstand bei einem Ansitz im Frühsommer 2019 am Addinggaster-Tief bei Norden. Ich wünsche allen Anglern viel Petri Heil und ebenso schöne Sonnenuntergänge in der vor uns liegenden Saison.

Eric Jibben, Öffentlichkeitsarbeit im BVO

Termin der Mitglieder-versammlung !

Bis Redaktionsschluss waren der Presse in Bezug auf den Coronavirus täglich neue Hiobsbotschaften zu entnehmen.

Ob selbst zum Ersatztermin eine Beruhigung eingetreten ist, erscheint eher fraglich.

Bitte beachten Sie daher unbedingt die Veröffentlichungen auf unserer Homepage **www.bvo-emden.de.** Wir werden Sie hier über die weitere Entwicklung auf dem laufenden halten.

In diesem Sinne, bleiben oder werden Sie gesund.

Der Vorstand

Auch wir machen Urlaub

Vom **03.08.2020** bis zum **14.08.2020** bleibt die Geschäftsstelle des BVO geschlossen.

Wir wünschen unseren Mitgliedern und Gastanglern einen schönen Urlaub und viel Petri Heil am Wasser.

Die Mitarbeiterinnen der Geschäftsstelle
Der Vorstand des BVO

Eigentum verpflichtet

Seit 2017 ist der BVO Eigentümer eines idyllischen kleinen Sees in Bangstede in der Gemeinde Ihlow. Dieser ist umrahmt von einer hohen Baum- und Strauchschonung, welche zahlreichen Wildtieren Schutz und Lebensraum bietet. Nun aber hatten sich diese Gehölze derart in Richtung der landwirtschaftlich genutzten Ländereien ausgebreitet, dass ein gewisser Rückschnitt unumgänglich war. Rund 40 BVO-Mitglieder aus verschiedenen Ortsgruppen und Freunde der ortsansässigen Jägerschaft hatten sich an zwei Samstagen zu einem Arbeitseinsatz am See eingefunden um dem Wildwuchs Einhalt zu gebieten. Als besonders widerspenstig erwies sich ein über die Jahre eingewachsener Maschendrahtzaun, welcher insbesondere eine Gefahr für Geweih tragendes Wild darstellt. Dieser konnte nur mit schwerem Gerät aus dem Boden entfernt werden. **Herzlichen Dank an alle freiwilligen Helfer, insbesondere auch an die Freunde der Jägerschaft und die helfenden Grundstücksanlieger.**

Protokoll der Mitgliederversammlung des BVO vom 26. Mai 2019 in der Stadthalle in Aurich

Es nehmen 141 erwachsene Mitglieder, 3 Jugendliche und 20 Gäste teil.
Stimmberechtigt sind somit 141 ordentliche Mitglieder.
Insgesamt sind 164 Personen im Saal anwesend.

Top 1
Begrüßung und Feststellung der ordnungsgemäßen Ladung

Der Vorsitzende Onno Behrends eröffnet die Versammlung um 9:40 Uhr. Er begrüßt alle anwesenden Mitglieder. Die anwesenden Ehrengäste werden namentlich begrüßt. Die Vertreter der Presse werden begrüßt. Die satzungsgemäße Ladung wird festgestellt. In den letzten Verbandsnachrichten und in den Tageszeitungen im Verbandsgebiet wurde die Einladung rechtzeitig bekannt gegeben.

Top 2
Gedenken an die verstorbenen Mitglieder

Der Vorsitzende bittet die Versammlung, sich zu Ehren der seit der letzten Mitgliederversammlung verstorbenen Mitglieder von den Plätzen zu erheben. Es sind 66 Mitglieder verstorben. Er bedankt sich nach einer Gedenkminute für die Anteilnahme der Anwesenden.
Der Vorsitzende weist auf die Aufnahme der Versammlung auf Bild- und Tonträger hin, welche ggfs. im Internet und in den Verbandsnachrichten des BVO veröffentlicht werden. Pressevertreter sind im Saal anwesend. Es kommen keine Einwände aus der Versammlung.
Der Vorsitzende stellt somit fest, dass alle Anwesenden hiermit einverstanden sind.

Top 3
Grußworte

Frau Antje Harms, stellvertretende Landrätin des Landkreises Aurich, Frau Doris Risius, stellvertretende Bürgermeisterin der Stadt Emden, Frau Sarah Buss, stellvertretend für Dr. Gero Hocker, Vorsitzender des deutschen Fischereiverbandes, Herr Johann Saathoff, Mitglied des deutschen Bundestages, Herr Matthias Ahrends, Mitglied des niedersächsischen Landtages, Herr Werner Klasing, Präsident des Anglerverbandes Niedersachsen, Herr Onno Reents, Vertreter der Jägerschaft und des Bündnisses GzA, sprechen Grußworte an die Versammlung.

Top 4
Protokoll der Mitgliederversammlung 2018

Das Protokoll der Mitgliederversammlung 2018, welches in den letzten Verbandsnachrichten abgedruckt war, wird zur Aussprache gestellt. Es gibt keine Wortmeldungen. Der Vorsitzende stellt das Protokoll zur Abstimmung. Es wird einstimmig angenommen.

Top 5
Ehrungen für langjährige Mitgliedschaft

1 Mitglied ist 70 Jahre und 4 Mitglieder sind seit 65 Jahren (davon einer anwesend) im BVO.
4 Mitglieder sind seit 60 Jahren und 41 Mitglieder seit 50 Jahren im BVO. Hiervon sind 2 bzw. 9 Mitglieder anwesend. Den anwesenden Jubilaren spricht der Vorsitzende seine Glückwünsche aus und ehrt sie mit einer Anstecknadel bzw. einem Präsent und einer Urkunde.

Top 6
Ehrungen für besondere Verdienste

In 2019 keine Ehrungen für besondere Verdienste

TOP 7
Jahresberichte und Kassenbericht

Bericht des Vorsitzenden.
Bericht des Beauftragten für Vermögen und Finanzen.
Bericht des Beauftragten für Fischereiaufsicht und Gewässerwart.
Bericht des Beauftragten für Jugendangelegenheiten.
Bericht des Beauftragten für Casting.
Die Berichte sind zu den Geschäftszeiten in der Geschäftsstelle einsehbar.

TOP 8
Aussprache zu den Berichten

Der Vorsitzende stellt die Berichte zur Diskussion.
Es gibt keine Wortmeldungen aus der Versammlung.

TOP 9
Prüfungsbericht und Entlastung

Bericht der Kassenprüfer gem. § 12 Abs. 2 der Satzung des BVO:
Kassenprüfer Werner Koch trägt den Bericht der Kassenprüfer vor. Die gewählten Kassenprüfer haben mehrfach die Kassen- und Buchführung geprüft. Es gab

keine Beanstandungen. Fragen zu den Buchungsfällen wurden vom Schatzmeister und von Frau Schöttke stets umfassend und vollständig beantwortet. Die vorgelegten Unterlagen gaben keinen Grund zur Beanstandung.
Werner Koch beantragt dem Vorstand Entlastung zu erteilen.
Der Vorsitzende lässt über den Antrag abstimmen.
Bei 136 Ja-Stimmen und 5 Enthaltungen wird dem Vorstand die Entlastung erteilt.

TOP 10
Wahlen / Bestätigungen
entfällt in 2019

TOP 11
Vorträge zu aktuellen Themen:
- Thorsten Bruns referiert zur Problematik der Wieken im südlichen Verbandsgebiet.

Top 12
Anträge
1. BVO-Mitglied Edmund Balhaus beantragt ein Fanglimit von 10 Weißfischen pro Angler und Tag und ein Mindestmaß für Weißfische einzuführen. Der VS erklärt den Anwesenden, dass der Antrag im Gesamtvorstand beraten wird. Wortbeiträge zu dem Antrag gibt es keine. Der Antragsteller ist nicht im Saal anwesend.
2. BVO-Mitglied Dieter Prigge schlägt vor, diverse Regularien bezüglich der Nutzung von Vereinsheimen zu überdenken bzw. neu zu regeln. Außerdem möchte er die Preise für Gastkarten erhöhen und den Verkauf neu regulieren. Der VS erklärt den Anwesenden, dass der Antrag im Gesamtvorstand beraten wird. Wortbeiträge zu dem Antrag gibt es keine. Der Antragsteller ist nicht im Saal anwesend.
3. BVO-Mitglied Jens Süßen aus SBL beantragt ein Verbot von GPS gesteuerten Außenbordern und die Einführung eines "Entnahmefensters". Grundsätzlich hat Hilko Nieland die Angelegenheit bereits tel. geklärt. Der VS erklärt den Anwesenden, dass der Antrag im Gesamtvorstand beraten wird. Wortbeiträge zu dem Antrag gibt es keine. Der Antragsteller ist nicht im Saal anwesend.

TOP 13
Sonstiges
Werner Koch kritisiert die fehlende Historie über die Castingabteilung des BVO auf der Webseite.
Abschließend mahnt Onno Behrends zu einem disziplinierten Miteinander in den sozialen Medien.
Außerdem kritisiert er das Verhalten einiger Mitglieder, welche immer noch bedenkenlos ihren Müll am Gewässer hinterlassen.
Er wünscht ein erfolgreiches Angeljahr 2019 und einen guten Heimweg.

Ende der Versammlung: 13.15 Uhr.

Eric Jibben
Protokollführer

Ehrung für 50-jährige Mitgliedschaft

Ehrung für 60-jährige Mitgliedschaft

Neufassung der BVO-Satzung

Auf unserer Mitgliederversammlung wollen wir die Neufassung unserer Satzung zur Abstimmung stellen. Das Finanzamt Emden hat uns mit der Zustellung der Steuerbescheide 2018 zwingend aufgegeben, die Paragraphen 2 und 18 zu ändern. Der Anwendungserlass zur Abgabenordnung gibt bestimmte Textpassagen vor, die für die Anerkennung der Gemeinnützigkeit unabdingbar sind. Nach Rücksprache wurde eine Frist bis zur Mitgliederversammlung 2020 gewährt, da ansonsten eine zusätzliche Mitgliederversammlung hätte einberufen werden müssen.

Die bisher in § 2 angeführten Vereinszwecke sind für die Anerkennung nicht mehr ausreichend. Die Vereinszwecke müssen dem Text der dem Anwendungserlass beigefügten Mustersatzung entsprechen und mussten demzufolge angepasst werden.

Bei der in § 18 angesprochenen Vereinsauflösung ist nunmehr nicht nur die Verwendung des Vereinsvermögens für einen bestimmten Zweck sondern auch der Empfänger des Vermögens konkret zu benennen.

Da eine Änderung der Satzung damit nicht zu vermeiden war, haben wir dies zum Anlass genommen, die Satzung insgesamt zu überarbeiten. Es handelt sich hier nicht um schwerwiegende Änderungen, sondern im Wesentlichen um den Ersatz von Begrifflichkeiten und die Einfügung von Erläuterungen bzw. Darstellung von Aufgaben. Neu eingefügt wurde der § 19 um den Anforderungen der DSGVO Rechnung zu tragen.

Der hier abgedruckte Text wurde mit dem Finanzamt Emden sowie einem Fachanwalt für Vereinsrecht abgestimmt und sowohl vom geschäftsführenden als auch erweiterten Vorstand als Vorlage für den Beschluss durch die Mitgliederversammlung einstimmig verabschiedet.

Onno Behrends

Satzung des Bezirksfischereiverbandes für Ostfriesland

Bezirksfischereiverband für Ostfriesland e. V. (BVO), Sitz Emden

Stand 17. Mai 2020

§ 1
Name, Sitz und Geschäftsjahr

Der Verein führt den Namen „Bezirksfischereiverband für Ostfriesland e. V. (BVO)“, hat seinen Sitz in Emden und ist unter der Nummer VR 100060 in das Vereinsregister des Amtsgerichtes Aurich eingetragen.
Das Geschäftsjahr ist das Kalenderjahr.

§ 2
Zweck und Aufgaben

Zwecke des Vereins sind die Förderung des Naturschutzes und der Landschaftspflege im Sinne des Bundesnaturschutzgesetzes, der Naturschutzgesetze der Länder und des Umweltschutzes, insbesondere die Erhaltung, Pflege und Wiederherstellung einer für Mensch, Tier und Pflanzen lebensfähigen Natur, gesunder Gewässer und der damit verbundenen Ökosysteme, zum Wohle der Allgemeinheit und damit auch für die Gesundheit der Bevölkerung.

Weiterer Zweck des Vereins ist die Förderung des Castingsports.

Die Satzungszwecke werden verwirklicht insbesondere durch:

a) Die aktive Mitarbeit in allen Umwelt-, Gewässer-, Landschafts-, Natur-, Fischerei-, Jagd- und Tierschutzfragen und die Zusammenarbeit mit den entsprechenden nationalen und internationalen Vertretungen, Behörden, Verbänden, Organisationen und Gruppierungen.
b) Die Mitwirkung in Fragen der Erhaltung und Schaffung einer lebensfähigen und artenreichen Natur und Umwelt.
c) Hege und Pflege artenreicher Fischbestände.
d) Die Erhaltung und Pflege der im und am Wasser vorkommenden Tier- und Pflanzenarten.
e) Die Pflege waidgerechten Fischens im Sinne einer ausgewogenen Nutzung der Fischbestände.

f) Die Aus- und Fortbildung der Angelfischer auf dem gesamten Gebiet der Fischerei, vor allem des Gewässer-, Natur-, Landschafts- und Tierschutzes, sowie der Castingsportler, insbesondere die Förderung der Jugend in beiden Bereichen.
g) Die Unterrichtung der Öffentlichkeit über die Aufgaben und Ziele der Fischerei im Sinne eines recht verstandenen Naturschutzes. Die Herausgabe und Förderung entsprechender Publikationen.
h) Der Kauf oder die Anpachtung von Gewässern, Gelände oder Objekten zur Förderung und Unterstützung der Aktivitäten der Mitglieder.

Der Verein mit seinen Ortsgruppen erstrebt ferner den Zusammenschluss von Anglern, Berufsfischern in ihren nicht kommerziellen Interessen, und Castingsportlern, sowie deren Förderer im Bereich der Region Ostfriesland und deren Einzugsbereich.

§ 3
Gemeinnützigkeit

Der Verein verfolgt ausschließlich und unmittelbar gemeinnützige Zwecke im Sinne des Abschnitts „Steuerbegünstigte Zwecke“ der Abgabenordnung.
Mittel des Vereins dürfen nur für satzungsgemäße Zwecke verwendet werden.
Der Verein ist selbstlos tätig. Er verfolgt nicht in erster Linie eigenwirtschaftliche Zwecke.
Die Mitglieder erhalten keine Zuwendungen aus Mitteln des Vereins.
Niemand darf durch Ausgaben, die dem Zweck des Vereins fremd sind, oder durch unverhältnismäßig hohe Vergütungen begünstigt werden.
Der Verein verhält sich in Fragen der Parteipolitik, der Religion und der Rasse neutral.

§ 4
Mitgliedschaft

Der Verein hat aktive (ordentliche) Mitglieder, gegebenenfalls passive Mitglieder, jugendliche Mitglieder und gegebenenfalls Ehrenmitglieder.

a) Aktives (ordentliches) Mitglied des Vereins kann jeder werden, der das 18. Lebensjahr vollendet hat und die Fischerprüfung abgelegt hat.
b) Passives Mitglied kann jeder werden, der die Ziele und Aufgaben des Vereins fördern will, auch wenn er nicht die Fischerprüfung abgelegt hat. Die Ausübung der Fischerei ist passiven Mitgliedern nicht gestattet.
c) Jugendliche Mitglieder sind Mitglieder ab Vollendung des 14. Lebensjahres bis zur Vollendung des 18. Lebensjahres. Jugendliche vor Vollendung des 14. Lebensjahres dürfen gemäß § 15 des Nds. Fischereigesetzes nur in Begleitung eines ordentlichen Mitgliedes zur Vorbereitung auf die Sportfischerprüfung fischen. Ab welcher Altersgrenze der Verein diese Möglichkeit eröffnet, entscheidet der Gesamtvorstand.
d) Ehrenmitglieder sind Personen, die besondere Verdienste für den Verein erworben haben. Sie werden durch die Mitgliederversammlung ernannt.

Der Vorstand (§ 8) entscheidet über den schriftlichen Aufnahmeantrag. Die Zustimmung gilt mit Ausstellung des Mitgliedsausweises als erteilt. Bei Ablehnung ist Berufung an die Jahreshauptversammlung möglich.
Die Mitgliedschaft beginnt mit dem Datum der Ausstellung des Mitgliedsausweises.

§ 5
Rechte und Pflichten der Mitglieder

Die Mitglieder haben Anspruch auf Unterstützung ihrer Belange.
Jedes Mitglied hat das Recht an der Mitgliederversammlung teilzunehmen und die Niederschrift über die Hauptversammlung einzusehen.
Das Antrags-, Abstimmungs- und Wahlrecht kann nur von aktiven Mitgliedern und Ehrenmitgliedern ausgeübt werden.
Die Mitglieder haben die Pflicht, den BVO bei der Erfüllung seiner satzungsgemäßen Aufgaben zu unterstützen, die Beschlüsse der Hauptversammlung auszuführen bzw. zu befolgen und den in der Beitragsordnung festgesetzten Beitrag an den Verein pünktlich abzuführen.
Die vom Gesamtvorstand beschlossene Fischerei- und Gewässerordnung ist einzuhalten. Verstöße werden mit einem vereinsinternen Ordnungsgeld belegt oder dem Ehrengericht angezeigt.

§ 6
Beendigung der Mitgliedschaft

Die Mitgliedschaft erlischt:

1. durch Kündigung, die zum Schluss eines Geschäftsjahres erfolgen kann und dem Vorstand gegenüber vorher schriftlich erklärt wird.
2. durch Ausschluss, der durch Beschluss des Vorstandes erfolgen kann, wenn das Mitglied durch schuldhaftes Verhalten in schwerwiegender Weise das Ansehen des Vereins geschädigt, gegen die Satzung verstoßen hat oder durch Beschluss des Ehrengerichtes.
3. bei Nichtzahlung fälliger Beiträge des Vorjahres zum Ende des laufenden Geschäftsjahres, trotz Mahnung.
4. durch Tod des Mitgliedes.

Die sich aus der Mitgliedschaft ergebenen Rechte erlöschen mit der Beendigung der Mitgliedschaft. Diese befreit aber nicht von der Erfüllung etwa noch bestehender Verpflichtungen gegenüber dem BVO.

§ 7
Vereinsorgane

Organe des BVO sind:

die Mitgliederversammlung
der geschäftsführende Vorstand (Vorstand)
der erweiterte Vorstand (Gesamtvorstand)
das Ehrengericht

§ 8
Geschäftsführender Vorstand (Vorstand)

Der Vorstand besteht aus insgesamt sieben Personen, denen die folgenden Aufgabenbereiche zugewiesen sind:

Vorsitzender
Vermögen und Finanzen
Verwaltung und Öffentlichkeitsarbeit
Gewässerschutz und Fischereiaufsicht
Fischereisachverständiger
Ortsgruppen
Jugend

Die Vereinigung mehrerer Vorstandsämter in einer Person ist unzulässig.
Der Vorsitzende ist alleinvertretungsberechtigt. Die weiteren Mitglieder des Vorstandes können den Verein jeweils zu zweit nach außen vertreten.
Intern wird geregelt, dass die weiteren Vorstandsmitglieder nur bei Verhinderung des Vorsitzenden in einer bestimmten Reihenfolge vertretungsberechtigt sind.
Vorstandssitzungen sind beschlussfähig, wenn mindestens 4 Vorstandsmit-

glieder anwesend sind. Die Beschlüsse des Vorstandes werden mit einfacher Mehrheit gefasst. Bei Stimmengleichheit entscheidet der Vorsitzende.
Die Geschäfts- und Aufgabenbereiche sind in einer vom Vorstand zu beschließenden Geschäftsordnung und Geschäftsverteilung den einzelnen Vorstandsmitgliedern zuzuordnen und darzustellen.
Der Vorstand ist ermächtigt in Angelegenheiten bis zu einem Wert von 75.000,00 EURO selbstständig zu entscheiden.
Für Verwaltungs- und Unterstützungsaufgaben kann der BVO einen Geschäftsführer beauftragen, der in keiner Funktion dem Gesamtvorstand angehören darf und dem Vorstand beratend angehören soll.
Der Vorstand kann aktiven und jugendlichen Mitgliedern besondere Aufgaben übertragen und sie gegebenenfalls in einen Ausschuss oder Beirat berufen.

§ 9
Erweiterter Vorstand (Gesamtvorstand)

Dem erweiterten Vorstand gehören an:
die Mitglieder des Vorstandes
die Obleute der Ortsgruppen
Zusätzlich können zu bestimmten Fachbereichen Sachverständige ohne Stimmrecht hinzugezogen werden.
Sitzungen des Gesamtvorstandes sind beschlussfähig, wenn mehr als die Hälfte der stimmberechtigten Gesamtvorstandsmitglieder anwesend sind. Die Entscheidungen werden mit einfacher Stimmenmehrheit der anwesenden stimmberechtigten Gesamtvorstandsmitglieder gefasst, bei Stimmengleichheit entscheidet der Vorsitzende.
Die Aufgabenbereiche des erweiterten Vorstandes und gegebenenfalls erforderliche Zuordnungen zu einzelnen Gesamtvorstandsmitgliedern sind in einer vom Gesamtvorstand zu beschließenden Geschäftsordnung darzustellen.
Der Entscheidungsrahmen findet seine Grenzen im Wert bis zu 150.000,00 EURO. In Angelegenheiten, die diesen Wert übersteigen und bei Veräußerungen und/oder Belastung von unbeweglichem Vereinsvermögen ist die Zustimmung der Mitgliederversammlung notwendig.
Dem Gesamtvorstand obliegt die Beschlussfassung über sämtliche Ordnungen, die sich aus der Satzung ergeben mit Ausnahme der Geschäftsordnung des Vorstandes.
Der Gesamtvorstand hat ein Informationsrecht in allen Belangen des BVO.

§ 10
Wahl

Die Mitglieder des Vorstandes werden von der Mitgliederversammlung für jeweils 4 Jahre mit einfacher Stimmenmehrheit gewählt. Wiederwahl ist zulässig. Abstimmungen oder Wahlen werden mit Handzeichen oder mit Stimmkarten durchgeführt. Sie müssen geheim durch Stimmzettel erfolgen, wenn der Vorstand oder mindestens der vierte Teil der bei der Mitgliederversammlung anwesenden stimmberechtigten Mitglieder es verlangt.
Wählbar sind nur aktive Mitglieder des BVO. Für neu zu wählende Vorstandsmitglieder gilt eine Altershöchstgrenze von 65 Jahren, für eine Wiederwahl eine Altershöchstgrenze von 70 Jahren.
Scheidet ein Vorstandsmitglied vor Ende der Amtszeit aus, so ist auf der nächsten Mitgliederversammlung ein neues Vorstandsmitglied für die restliche Amtszeit zu wählen.
Die Obleute der Ortsgruppen werden von den jeweiligen Ortsgruppenversammlungen vorgeschlagen und in der Mitgliederversammlung bestätigt. Sie sind mit der Bestätigung Mitglieder des erweiterten Vorstandes.
Andere ehrenamtlich Tätige der Ortsgruppen erhalten ihre Bestätigung durch den Vorstand.

§ 11
Mitgliederversammlung

1. Mitgliederversammlungen des Bezirksfischereiverbandes sind einzuberufen
   a) mindestens einmal jährlich.
   b) wenn dem Vorstand ein von mindestens 500 Mitgliedern unterschriebener Antrag vorgelegt wird.
   c) wenn es der Vorstand für notwendig hält.
2. Die Mitgliederversammlung gemäß § 11, Ziffer 1b) muss binnen Monatsfrist nach Eingang des Antrages abgehalten werden.
3. Die Mitglieder sind zu einer Mitgliederversammlung spätestens 1 Woche vorher unter Angabe der Tagesordnung einzuladen. Dies geschieht schriftlich oder durch Anzeige in den Verbandsnachrichten des BVO.
4. Jede ordnungsgemäß einberufene Mitgliederversammlung ist ohne Rücksicht auf die Zahl der erschienenen Mitglieder beschlussfähig. Beschlüsse der Mitgliederversammlungen werden durch einfache Mehrheit der anwesenden stimmberechtigten Mitglieder gefasst, sofern nicht Gesetz oder Satzung etwas anderes vorschreiben. Bei Stimmengleichheit entscheidet die Stimme des Vorsitzenden.
5. Jedes ordentliche Mitglied des Bezirksfischereiverbandes hat eine Stimme.
6. Über Satzungsänderungen beschließt die Mitgliederversammlung mit 2/3-Mehrheit der anwesenden stimmberechtigten Mitglieder. Bei Satzungsänderungen, die den Wegfall der bisherigen gemeinnützigen Zwecke zur Folge hat, ist nach § 18, Ziffer 4 zu verfahren.
7. Die Mitgliederversammlung gemäß § 11 Ziffer 1a) hat insbesondere folgende Aufgaben zu erfüllen:
   a) Entgegennahme der Berichte über das abgelaufene Geschäftsjahr und der Aussprache darüber
   b) Genehmigung des Kassenberichtes
   c) Entgegennahme des von den Kassenprüfern zu erstattenden Revisionsberichtes
   d) Entlastung des Vorstandes für das abgelaufene Geschäftsjahr
   e) Durchführung von Wahlen,
   f) Festsetzung der Höhe des Jahresbeitrages
   g) Beschlussfassung über vorliegende Anträge soweit diese nicht in die Zuständigkeit anderer Vereinsorgane fallen
   h) Beschlussfassung über Einzelinvestitionen, soweit sie den Entscheidungsrahmen des Gesamtvorstands übersteigen
   i) Ernennung von Ehrenmitgliedern
   j) Beschlussfassung über die Änderung der Satzung
   k) Beschlussfassung über die Auflösung des Vereins
8. Über jede Versammlung wird ein Protokoll angefertigt, das vom Vorsitzenden (Versammlungsleiter) und vom Schriftführer (Protokollführer) unterschrieben wird.

§ 12
Kassenprüfer

1. Zur Prüfung des Finanzwesen des Vereins wählt die Mitgliederversammlung mindestens 2, höchstens 4 Kassenprüfer und 1 bis 2 Stellvertreter für die Dauer von 4 Jahren. Wiederwahl ist zulässig.
2. Die Kassenprüfer prüfen mindestens einmal im Jahr und erstatten den schriftlichen Revisionsbericht, der dem Vorsitzenden, dem Vorstand und der Mitgliederversammlung gemäß § 11, Ziffer 1a) vorzulegen ist.
3. Die Kassenprüfer sind zur gewissenhaften und unparteiischen Wahrnehmung ihrer Aufgaben und zur Verschwiegenheit verpflichtet.
4. Liegen die Voraussetzungen jeweils vor, stellen die Kassenprüfer den Antrag auf Entlastung des Vorstandes. Die Antragstellung kann ebenfalls durch ein anwesendes ordentliches Vereinsmitglied erfolgen.

§ 13
Ehrengericht

1. Auf der Mitgliederversammlung gemäß § 11, Ziffer 1a) wird für die Dauer der Wahlperiode des Vorstandes ein Ehrengericht gewählt. Es wird tätig auf schriftlichen Antrag des Vorstandes bei Schädigung des Ansehens des Vereins, bei disziplinären Vergehen, bei Verstößen gegen die Satzung, der Fischerei- und Gewässerordnung und die von den Organen erlassenen Ordnungen und gefassten Beschlüsse.
2. Es können nachstehende Disziplinarmaßnahmen verhängt werden:
   a) Ermahnung oder Verwarnung
   b) Ordnungsgeld
   c) Zeitweiliger oder gänzlicher Ausschluss aus dem Verein
   d) Kostenpflicht
   e) Verpflichtung zur öffentlichen Richtigstellung.
3. Das Ehrengericht besteht aus 3 ordentlichen Mitgliedern und 1 bis 2 Stellvertretern.
4. Sie wählen aus ihren Reihen zu Beginn der 1. Sitzung der Wahlperiode einen Vorsitzenden und einen Protokollführer. Eine Neuwahl bezüglich dieser Funktionen im Laufe der Wahlperiode ist zulässig.
5. Zuständigkeit und Verfahren regelt die Ehrengerichtsordnung und für die vereinfachte Abwicklung ein vereinsinterner Ordnungsgeldkatalog. Beide Vorlagen sind vom Gesamtvorstand zu beschließen.

§14
Mitgliedsbeitrag

Der Verein erhebt von seinen Mitgliedern den von der Mitgliederversammlung beschlossenen Jahresbeitrag. Er ist eine Bringschuld und spätestens bis zum 30. April eines jeden Jahres zu entrichten.
Näheres regelt eine Beitragsordnung.

§ 15
Aufwandsentschädigungen

Vorstandsmitglieder und Mitglieder des erweiterten Vorstandes, sowie durch den Vorstand beauftragte Mitglieder sind ehrenamtlich tätig. Sie können jedoch die Erstattung ihrer Kosten und eine angemessenen Entschädigung für Zeit- und Arbeitsaufwand erhalten. Die entsprechenden Grenzen entstehen in der Gesamtheit jährlich durch den in der Satzung für den Vorstand festgelegten Entscheidungsrahmen.
Die Aufgaben der betreffenden Personen sind in den jeweiligen Geschäftsordnungen geregelt.

§16
Geschäftsstelle

Zur Erledigung seiner Aufgaben hat der Verein eine Geschäftsstelle in Emden. Leitung und Aufgaben werden durch eine vom geschäftsführenden Vorstand zu beschließende Geschäftsordnung geregelt.

§ 17
Fischzuchtanlage

Der Verein unterhält zur Erfüllung seiner Aufgaben eine Fischzuchtanlage im und am BVO-Haus in Emden, sowie in Emden-Uphusen. Die Leitung üben gemeinsam nach den Bestimmungen der Fischerei- und Gewässerordnung der Beauftragte für Gewässerschutz und der Fischereisachverständige aus.

§ 18
Auflösung des Bezirksfischereiverbandes für Ostfriesland

1. Über die Auflösung des Vereins entscheidet eine zu diesem Zweck 8 Wochen vorher einberufene Mitgliederversammlung. Der Termin muss außerhalb der für Niedersachsen festgelegten Schulferien liegen.
2. Die Auflösung erfolgt, sofern 4/5 der anwesenden stimmberechtigten Mitglieder zustimmt.
3. Die Auflösung muss erfolgen, wenn der Verein weniger als 3 Mitglieder hat.
4. Bei Auflösung des Vereins oder bei Wegfall steuerbegünstigter Zwecke fällt das Vermögen des Vereins an die Stadt Emden, die es unmittelbar und ausschließlich für gemeinnützige Zwecke (Fischereiwesen und Jugendhilfe) zu verwenden hat.
5. Bei Auflösung des Vereins bestellt die Mitgliederversammlung Liquidatoren, die die laufenden Geschäfte abwickeln.

§ 19
Datenschutz

1. Zur Erfüllung der Zwecke und Aufgaben des Vereins werden unter Beachtung der Vorgaben der EU-Datenschutz-Grundverordnung (DS-GVO) und des Bundesdatenschutzgesetzes (BDSG) personenbezogene Daten über persönliche und sachliche Verhältnisse der Mitglieder im Verein verarbeitet.

2. Soweit die in den jeweiligen Vorschriften beschriebenen Voraussetzungen vorliegen, hat jedes Vereinsmitglied insbesondere die folgenden Rechte:
   - das Recht auf Auskunft nach Artikel 15 DS-GVO,
   - das Recht auf Berichtigung nach Artikel 16 DS-GVO,
   - das Recht auf Löschung nach Artikel 17 DS-GVO,
   - das Recht auf Einschränkung der Verarbeitung nach Artikel 18 DS-GVO,
   - das Recht auf Datenübertragbarkeit nach Artikel 20 DS-GVO,
   - das Widerspruchsrecht nach Artikel 21 DS-GVO und
   - Recht auf Beschwerde bei einer Aufsichtsbehörde nach Artikel 77 DS-GVO.

3. Den Organen des Vereins, allen Mitarbeitern oder sonst für den Verein Tätigen ist es untersagt, personenbezogene Daten unbefugt zu anderen als dem jeweiligen zur Aufgabenerfüllung gehörenden Zweck zu verarbeiten, bekannt zu geben, Dritten zugänglich zu machen oder sonst zu nutzen. Diese Pflicht besteht auch über das Ausscheiden der oben genannten Personen aus dem Verein hinaus.

4. Zur Wahrnehmung der Aufgaben und Pflichten nach der EU-Datenschutz-Grundverordnung und dem Bundesdatenschutzgesetz bestellt der geschäftsführende Vorstand einen Datenschutzbe-auftragten.

Zu beschließen durch die Mitgliederversammlung am 17.05.2020

Eine kleine Auswahl
aus allen
eingesandten Fotos

Besondere Fänge

Zander, 86 cm, gefangen v. >Hans>Peter Franssen

Hecht, 92 cm, gefangen von Stefan Penning

Zander, 93 cm,
gefangen von Alexander Berschauer

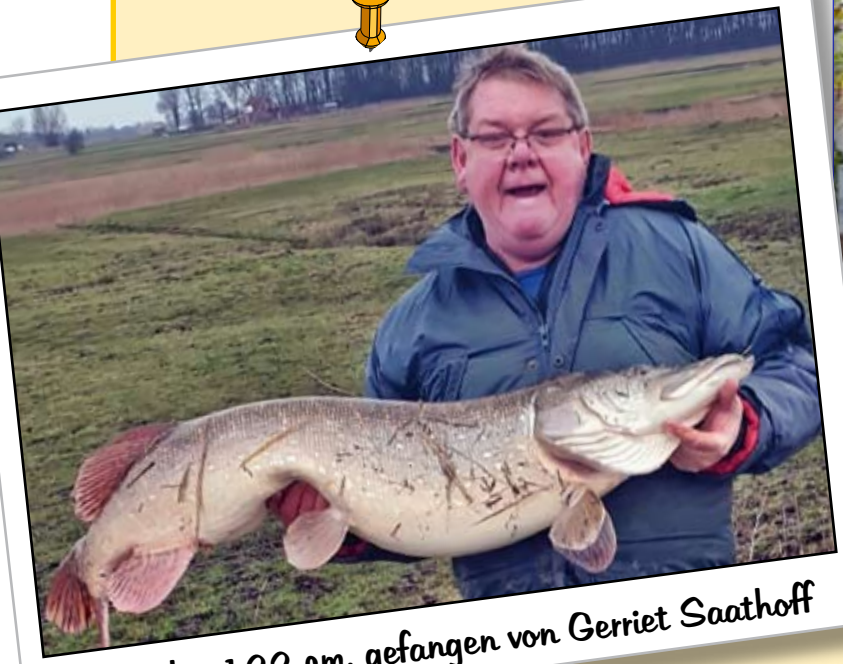

Hecht, 122 cm, gefangen von Gerriet Saathoff

Zwei "Fischsterben" im Sauteler Kanal

Im September des letzten Jahres erhielten BVO-Gewässerwarte Informationen eines aufmerksamen und besorgten Anglers. Er habe auffällig viele tote Brassen im Sauteler Kanal (Randkanal) gesichtet. Grund für dieses Fischsterben war vermutlich ein Betriebsunfall in einem zum Sauteler Kanal benachbarten Spülsee. In diesem See wurde - wie aus der Presse zu entnehmen war – wohl u.a. salzhaltiger Schlick aus der Ems eingeführt. Die in dem Spülsee sich dadurch verändernden Wasserverhältnisse waren mit dem Lebenswillen der Fische offensichtlich nicht mehr vereinbar.

Als die Verantwortlichen das Fischsterben zur Kenntnis genommen hatten, wurde umgehend gehandelt und es wurde unter Einbeziehung fischereifachlicher Begleitung des LFV Weser-Ems eine Rettungs- und Umsetzaktion der Fische von dem Spülsee in den Sauteler Kanal veranlasst.
Einige dieser Fische waren offensichtlich schon so sehr geschwächt, dass für sie die Umsetzaktion leider zu spät kam und sie im Sauteler Kanal verendeten.

Sauteler Kanal bei Neermoor

Am frühen Nachmittag des Neujahrstages erhielten wiederum Gewässerwarte des BVO von einer Hinweisgeberin die Information, dass im Bereich der Brücke Missgunster Weg sehr viele Fische auf der Oberfläche des Sauteler Kanals trieben.
Dort angekommen wurden auf einen Gewässerabschnitt von ca. 200 Metern, eine große Anzahl an verendetem Weißfisch auf dem Wasser gesichtet – grob gezählt in der Menge von 300 bis 400 Exemplaren.
Nach einigen Rückmeldungen durch Zeugen wurde klar, was sich dort auf der Brücke abgespielt hat und das Fischsterben verursacht hat.
Ein halbes Dutzend junger Erwachsener hatte dort nach einer Zeugenaussage mit sogenannten Polenböllern den Jahreswechsel eingeläutet. Somit waren hier mehrere Straftaten begangen worden und der Fall landete zuständigkeitshalber bei der Kriminalpolizei. Einige Kadver wurden zur Untersuchung der Todesursache an das LAVES geschickt. Bis Redaktionsschluss lag noch keine Abschlussmitteilung der Behörden vor.

Torsten Bruns. Gewässerwart
Tanja Veentjer

"Karpfenernte" einmal anders

Gerade vor Weihnachten und zum Jahreswechsel zeigen uns die Medien eindrucksvolle Bilder von der Karpfenernte der gewerblichen Fischereifachbetriebe und der Vermarktung des geschätzten Speisefisches. Die drei- bis vierjährigen geschätzten Speisfische finden in Familienportionsgrößen gerade zu dieser Jahreszeit regen Absatz und werden zur Festtagsspeise als „Karpfen blau“, Bratfisch oder auch als geschätzter Räucherfisch.

Eine nachhaltige „Karpfenernte“ anderer Art war Anfang Dezember beim Bezirksfischereiverband für Ostfriesland –BVO- zu beobachten.
Die Angelfischer des BVO haben sich der naturnahen und nachhaltigen Bewirtschaftung ihrer Gewässer verschrieben. Es gilt, einen gesunden vielfältigen und artenreichen Fischbestand der ostfriesischen Gewässer zu hegen und zu pflegen.
Leider müssen auch wir in Ostfriesland feststellen, dass unsere Gewässer, bis auf wenige Ausnahmen, nicht die geforderten ökologischen Gewässerzustände aufweisen, die für eine natürliche angepasste Eigenreproduzierung der Fische erforderlich wäre. Es fehlt vielfach an eine geeignete Wasserqualität mit entsprechenden Nährtieren, einer Gewässerdurchgängigkeit aber auch an geeignete Laichflächen für unsere Fische. Auch die letzten beiden Jahre mit den Extremwetterlagen haben große Lücken in den Fischbeständen aufgetan.
Nach erfolgreichem Abschluss der diesjährigen Junghechtaufzucht und Auswilderung auf geeignete BVO-Gewässer erfolgte Ende Juni die erneute Flutung der nunmehr hechtfreien Aufzuchtteiche beim BVO-Haus in Emden der Besatz mit ca. 210.000 Karpfenlarven. Die ca. 2 mm kleinen Fische konnten von einem Fischereibetrieb in Ahlhorn erworben werden. Die natürliche Ablaichung der Elterntiere erfolgte dort Mitte Juni auf flache, grasbewachsene Teiche.

Anfang Dezember war es dann soweit. Insgesamt konnten 169 Kilo kleine Karpfen abgefischt und von ehrenamtlichen Helfern auf unsere BVO-Gewässer planmäßig ausgewildert werden. Das Heranwachsen der keinen Fische erfolgte unter ständiger Betreuung der letzten ostfriesischen Berufsfischer Rudolf und Reemt Endjer sowie Helfer aus der Anglerschaft.

Der BVO kann diese Maßnahme, aber auch die vorausgegangene Hechtaufzucht und die Aufzucht der artgeschützten Schlammpeitzger, als einen großen Erfolg der ehrenamtlichen Arbeit verzeichnen. 169 Kilo Jungkarpfen ergaben auf Grund der durchgeführten Zählproben ein Durchschnittsgewicht von 7, 6 Gramm. Somit fast 25.000 Setzlinge zwischen vier und maximal 15 Gramm.

Hilko Nieland
Gewässerangelegenheiten und Fischereiaufsicht

Besondere Fänge

Eine kleine Auswahl aus allen eingesandten Fotos

Erfolg bei der Vermehrung von Schlammpeitzgern

Rund 1200 kleine Tiere der streng geschützten Art konnten erstmals beim BVO gezüchtet werden

Anglerverband Niedersachsen (AVN) und Bezirksfischereiverband für Ostfriesland (BVO) präsentieren Erfolg in der Vermehrung von Schlammpeitzgern.

Vermehrte Arten- und Naturschutzschutzprojekte, parallel zur klassischen Hecht- und Karpfenaufzucht, steigern das Image von Anglervereinen.

Der Schlammpeitzger, im Volksmund Piepaal oder auch Gewitterfurzer genannt, ist eine stark gefährdete Kleinfischart. Das Artenschutzprojekt des Anglerverbandes Niedersachsen in Zusammenarbeit mit dem BVO und dem letzten ostfriesischen Berufsfischer Rudolf Endjer, soll die Wiederansiedlung dieser Art voranbringen. Derzeit ist das Vorhaben auf Ostfriesland, eines der Kerngebiete niedersächsischer Schlammpeitzgervorkommen, beschränkt. Das Projekt wird gefördert durch die niedersächsische Bingo-Umweltstiftung und die Stadtwerke Emden. Die Fördersumme beträgt rund 36.000 Euro. Praktisch umgesetzt wurden die Vermehrungsversuche in Zusammenarbeit mit dem BVO und "Rudi" Endjer als Berufsfischer.

Dr. Thomas Klefoth, leitender Biologe des AVN, bezeichnete die Bedingungen in den vereinseigenen Teichen des BVO in Uphusen als optimal. Dennoch verzeichnete man 2018 zunächst herbe Rückschläge. Reiher und Kormorane und wohl auch ein paar Hechte, welche sich noch ungewollt in dem Versuchsteich tummelten, hatten die Aufzucht nahezu vernichtet. Deshalb wurden die Teiche anschließend aufwendig mit Leinen zur Verhinderung des Vogeleinfluges abgespannt. Außerdem wurde peinlichst darauf geachtet, dass keine Hechte mehr in den Teich gelangten.

Mit grandiosem Erfolg, die der Biologe Ende des Jahres 2019, zusammen mit Verantwortlichen und Gewässerwarten des BVO, der Presse präsentierte. Sogar der NDR war an dem kalten Sonntagmorgen nach Uphusen gekommen um einen Beitrag für das Abendmagazin "Hallo Niedersachsen" zu filmen. Nachdem im Frühjahr letzten Jahres 13 Elterntiere mittels einer Sondergenehmigung durch Berufsfischer Rudolf Endjer in die Aufzuchtteiche des BVO in Uphusen umgesetzt werden durften, konnten im Herbst rund 1200 kleine Schlammpeitzger zwischen 8 und 13cm abgefischt und in ausgesuchte Grabensysteme wieder ausgesetzt werden.

Zur Bestimmung dieser Besatzgewässer kamen neueste technische Verfahren, das sogenannte Environmental-DNA Sampling (E-DNA), zum Einsatz, um herauszufinden, wo in der Umgebung des Nachzuchtortes Schlammpeitzger vorkommen. Dabei wird lediglich über Wasserproben nachgewiesen, welche DNA von welchen Tierarten im Gewässer vorkommt - womöglich ein absolut zukunftsweisendes Verfahren beim Suchen und Finden seltener und bedrohter Arten - ohne sie durch fischereiliche Eingriffe wie Elektrofischen etc. Stress auszusetzen.

Gewässerwarte der Ortsgruppe Emden halfen bei der Verteilung der Fische

Unter großem Interesse der Medien wurde das Projekt vom AVN und dem BVO vorgestellt. Der NDR produzierte an diesem Tag einen Kurzfilm über die Arbeit der Angler und Wissenschaftler

Das "Schlammpeitzger-Projekt" ist neben der Beteiligung am Projekt "BAGGERSEE" eine weitere wissenschaftlich unterstützte Aktion, an der sich der BVO als Organisation für über 10.000 Freizeitangler völlig uneigennützig beteiligt.

Der etwa fünfminütige Kurzfilm ist in der Mediathek des NDR, unter dem Suchbegriff "Schlammpeitzger" in - Hallo Niedersachsen - vom 02.12.2019 zu finden.

Besondere Fänge

Eine kleine Auswahl aus allen eingesandten Fotos

Nase, gefangen von Menno Dooden

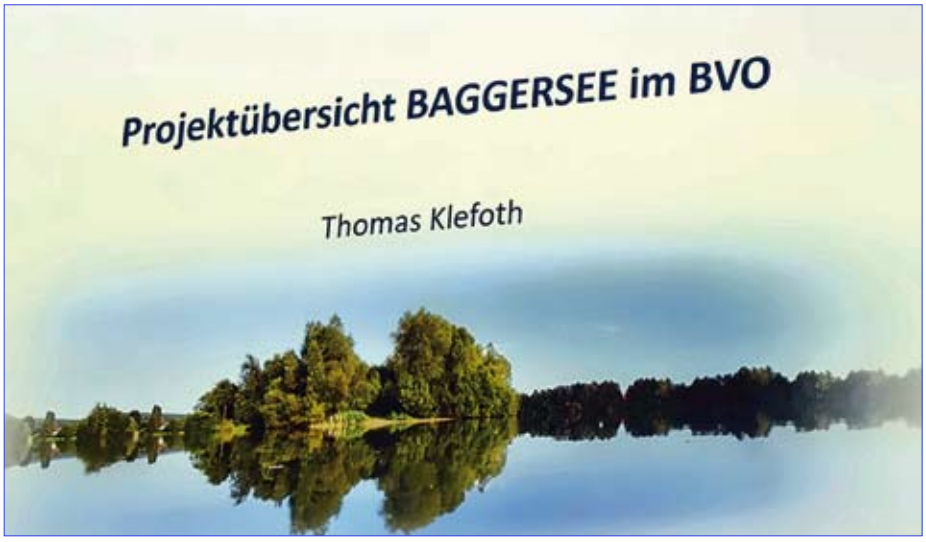

Dr. Thomas Klefoth

Bezirksfischereiverband für Ostfriesland (BVO) beteiligt sich an groß angelegter Studie. Halbzeitergebnisse des Forschungsprojektes „BAGGERSEE" im EEZ vorgestellt.

"57 Prozent der erwachsenen Niedersachsen haben 2018 Baggerseen zur Naherholung genutzt. 44 % gingen spazieren, 32% baden und 6% gingen an einem Baggersee angeln. Was schätzen Sie, wie viele künstlich angelegte Standgewässer (Baggerseen) gibt es in Niedersachsen?" So begann Dr. Thomas Klefoth, leitender Biologe im Anglerverband Niedersachsen seinen Vortrag vor rund 60 interessierten Zuhörern aus dem BVO und anderen ostfriesischen Anglervereinen, Vertretern der Naturschutzbehörden, Entwässerungsverbände und der Jägerschaft. Auf die tatsächliche Zahl von 35.000 kam niemand. Zusammen mit Sven Matern (Leibnitz-Institut Berlin) und Dr. Jürgen Meyerhoff (technische Universität Berlin) präsentierte Klefoth die Halbzeitergebnisse des Forschungsprojektes „BAGGERSEE", an dem sich der BVO mit 4 eigenen Gewässern beteiligt. BAGGERSEE ist ein Verbundprojekt aus Wissenschaft und anglerischer Praxis und forscht zur Bedeutung und Aufwertung kleiner künstlicher Standgewässer im Rahmen der nationalen Biodiversitätsstrategie. Insgesamt 20 Angelvereine des AVN mit 35 Gewässern sind an dem Projekt beteiligt. Sie werden mit praktischen und fischereiwissenschaftlichen Hilfestellungen begleitet, sodass sie ihre Gewässerhege künftig eigenständig nachhaltiger gestalten können. Die Aktionen sollen nicht nur Fischen, Vögeln, Amphibien, Libellen, wirbellosen Wasserlebewesen und Pflanzen zugutekommen. Auch der Mensch profitiert von der Steigerung des ästhetischen und fischereilichen Wertes seiner Erholungsgebiete am Wasser. "Neben der Flora und Fauna haben wir auch jeden Hundehaufen und jede Mülltüte an den zu untersuchenden Gewässern registriert", so Klefoth. Das Projekt wird seit 2016 gemeinsam gefördert durch das Bundesministerium für Bildung und Forschung (BMBF) sowie das Bundesamt für Naturschutz mit Mitteln des Bundesministeriums für Umwelt, Naturschutz, Bau und

Erlebten einen interessanten und kurzweiligen Abend: Die Teilnehmer des "Workshops-Baggersee".

Reaktorsicherheit (BMUB) und läuft noch bis Sommer 2022. Die Fördersumme beträgt rund 1,9 Millionen Euro. Von Anfang an beteiligt sich der BVO an dem Projekt, indem er den Forschern 4 seiner Gewässer zur Untersuchung zur Verfügung stellt.

Untersucht wird unter anderem, wie sich völlig unbewirtschaftete, zum Teil unter Naturschutz stehende Gewässer, im Vergleich zu durch Anglervereine bewirtschaftete Gewässer entwickeln und welches die besten Strategien zur Aufwertung des Fischbesatzes sind. So geschieht es auch an den vom BVO zur Verfügung gestellten Gewässern. Zwei Gewässer bleiben unbewirtschaftet, ein Gewässer wurde intensiv besetzt und in einem weiteren letztendlich wurde im Herbst 2017 intensiv Totholz eingebracht (die Presse berichtete) und zusätzlich eine Flachzohne zur Strukturverbesserung hergestellt. Dieses Gewässer hat sich seitdem hinsichtlich der Artenvielfalt im und am Wasser am besten entwickelt. Dies ist ein erstes Fazit, welches sich aber auch mit den Untersuchungen bei den anderen Vereinen in Niedersachsen deckt, so die Biologen. Alleiniger Fischbesatz hatte schon nach kürzester Zeit kaum einen messbaren Einfluss auf die Artenzusammensetzung. Lediglich bei Hechten und Schleien ließ sich überhaupt ein leicht positiver Effekt messen. Bei Zandern und anderen Weißfischen verstarben diese offensichtlich schon nach kurzer Zeit nach dem Besatz.

Grundsätzlich kann anglerische Hege und Pflege eines Gewässers die Artenvielfalt, nicht nur bei den Fischen, positiv beeinflussen. Ob diese ersten Feststellungen eher zufällig sind oder Bestand haben, soll nun in weiteren Untersuchungen während der restlichen Projektdauer erforscht werden.

Da es sich nicht um einen reinen Vortrag, sondern um einen Workshop handelte, war die Mitarbeit der Teilnehmer von besonderer Bedeutung

Im Herbst 2017 wurden im See in Collrunge große Mengen Totholz von BVO-Mitgliedern eingebracht

Bereits ein Jahr später dokumentierten Mitglieder des Tauchclubs Beluga, dass die Arbeit erfolgreich war. Besonders die Barsche nahmen die Strukturveränderungen im See offensichtlich in großen Schwärmen an

Eine kleine Auswahl
aus allen
eingesandten Fotos

Besondere Fänge

Hecht, 113 cm, gefangen v. Gero Schleifer

Zander, 76 cm, gefangen von Roger Bos

Hecht, 114 cm, gefangen von Frank Juilfs

Zander, 64 cm, gefangen von Eva Fröhling

Simonswolde: Pflegemaßnahme mit BVO-Beteiligung am Sandwater

Bei der Pflegemaßnahme am Sandwater wurde auch eine weitere Angelstelle freigeschnitten.

Der Ortsrat Simonswolde hatte Mitte Februar zu einer weiteren Pflegemaßnahme am Sandwater eingeladen. Der Niedermoorsee in Simonswolde (Gemeinde Ihlow) – Angelgewässer des BVO – steht unter Naturschutz und verlandet zunehmend. In den letzten beiden trockenen Sommern kam es wegen Sauerstoffmangels zum Fischsterben. Der Ortsrat bemüht sich seit geraumer Zeit in Abstimmung mit dem Landkreis Aurich, den Stadtwerken Emden als Flächeneigentümerin und der Gemeinde Ihlow um Pflegemaßnahmen, um die Situation zumindest punktuell zu verbessern. Bereits im letzten Winter gab es eine Aktion unter Beteiligung des BVO, bei der wild aufgeschlagene Birken und Eschen aus dem Schilfgürtel entfernt wurden.

Mit der jetzigen Pflegemaßnahme wurde der im nordöstlichen Bereich des Sandwaters gelegene Fußweg wieder freigeschnitten. Der Fußweg war in den letzten Jahren mit Buschwerk und Brombeeren zugewachsen. „Wir freuen uns, dass es jetzt wieder möglich sein ist, einmal ganz um das Sandwater herum zu wandern. In den letzten Jahren war das nicht mehr möglich“, so Ortsbürgermeister Arno Ulrichs. Ortsratsmitglied Sonja Reiter, die zusammen mit Ulrichs die Pflegemaßnahme mit dem Landkreis abstimmte, freut sich, „dass damit das Sandwater wieder in seiner ganzen Ausdehnung erlebbar wird.“ Gleichzeitig wurde eine weitere Angelstelle freigeschnitten und der Zugang zu einer weiteren Angelstelle erleichtert.

Ulrichs bedankte sich beim BVO für die tatkräftige Hilfe: „Mit den bisherigen kleineren Aktionen machen wir auch den Weg frei für spätere weitergehende Maßnahmen, um die Gewässerqualität des Sandwaters nachhaltig zu verbessern.

Zander, 82 cm, gefangen von Dennis Hildebrnd

AURICH

Liebe Anglerinnen und liebe Angler,

zu unserem Abschlussfest in 2019 trafen wir uns Ende November zum Grünkohlessen.
Es nahmen erfreulicherweise wieder zahlreiche Ortsgruppenmitglieder teil.
Nach dem milden Winter steht nun unsere neue Saison bevor.
Unsere Friedfischangler können bestimmt früh starten und schöne Stunden am Wasser verbringen.
Am Sonntag, den 07.06.2020 veranstaltet die Ortsgruppe Aurich zudem wieder einen Angelflohmarkt. Es werden noch Verkaufsinteressierte gesucht.
Petri Heil

Raubfischangeln

Am 3.November fand unser 1. Herbst-Raubfischangeln der OG Aurich statt. Wir trafen uns um 7 Uhr im Vereinsheim. Nach einem Kaffe ging's an die Verbandsgewässer.
Gegen Mittag fand man sich wieder beim Vereinsheim ein, um zu schauen was gefangen wurde. Unser Raubfisch-Spezi Siebold Ottersberg schoss mit 5 Hechten den Vogel ab.
Mit einem gemeinsamen Essen ließ man den Vormittag ausklingen
Am 29. Dezember fand das 2. Raubfischangeln der OG Aurich statt.
Morgens wurde in geselliger Runde der Ort ausgewählt. Leider brachte der Tag nur wenig Erfolg. Doch immerhin war unser Vereinsvorsitzender Onno beim Angeln von Hechten erfolgreich.
Mit einem deftigen Haxen-Essen ließen wir das Angeljahr ausklingen.
Hinrich Raveling

TERMINE

- Sonntag, 07.06.2020: Angelflohmarkt zwischen 9-15 Uhr (Verkaufsinteressierte melden sich bitte bis zum 02.06.2020 telefonisch unter 0160-3233183 oder per Mail: helmut.onnen@gmx.de an)
- Sonntag, 27.09.2020: Hegefischen
- Sonntag, 01.11.2020: Raubfischangeln
- Sonntag, 20.12.20: Raubfischangeln
- Klönabend: Am ersten Mittwoch im Monat ab 19:30 Uhr im Vereinsheim.

JUGENDGRUPPE

Unser Abangeln hatten wir am 19.10.2019. Obwohl das Wetter nicht ganz so klasse war, haben wir reichlich Fisch gefangen und alle waren bester Laune.

Unser Dank geht an die Jugendgruppe Emden, die alles hervorragend organisiert und ausgeführt hat.

Das Jahr 2019 endete mit unserer Weihnachtsfeier am 07.12.2019. Es war mal wieder ein schönes Beisammensitzen mit den Eltern und den Kindern.

Die Kinder konnten einiges beim Knobeln gewinnen. Auch die Geschenke durften natürlich nicht fehlen, aber die hatten wir immer parat. Wie in jedem Jahr wurde auch da überlegt, was kann drin sein?

Auch möchte ich mich nochmal herzlich bei meiner Jugendgruppe und den Eltern für das tolle Geschenk bedanken.

Unser Jahr 2020 hat sehr schmackhaft begonnen. Nämlich mit unserem Fischfrikadellenessen. Danke an alle, die mitgeholfen haben. Wir haben schöne Stunden zusammen verbracht und es hat wie immer sehr viel Spaß gemacht.

Da ich umgezogen bin, habe ich eine neue Haustelefonnummer bekommen. Ihr erreicht mich unter: 04942 /2059564 oder unter meiner Handynummer: 0173/ 5161256

Ich freue mich auf das laufende Jahr 2020.

Ein dickes Petri Heil
Carina Cornelius- Buchwald
1. Jugendwartin

EMDEN

Ortsgruppenversammlung

Am 11. Januar fand im BVO-Haus in Emden die erste Ortsgruppenversammlung des Jahres statt. Diese war mit fast 50 Teilnehmern überaus gut besucht. Obmann Harald Poets gab einen Rückblick über das Jahr 2019. Besonders war ihm der Besuch einer Anglergruppe der Lebenshilfe Oberhausen in Erinnerung geblieben. Bei der Jahresabschlussveranstaltung mit dem Knobeln platzte das BVO-Haus fast aus den Nähten. Die Arbeit wird also gut angenommen! Zahlreiche Mitglieder galt es für 20- bzw. gar 40-jähriger Vereinszugehörigkeit zu ehren. Frank Betten gab einen Überblick über die Aktivitäten der Jugend der OG Emden. Beide freuen sich auf die kommende Saison. E.J.

BB

Moin liebe Freunde und Mitglieder der Ortsgruppe Emden

Nach unserer sehr gut besuchten Jahresabschlussfeier am 08.12.19 begann das neue Jahr für uns schon am 03.01.20. An diesem Tag holte ich mit den beiden Jugendwarten und einem Jungangler ca.100 ausgemusterte Weihnachtsbäume für unsere Aufzuchtteiche aus der Innenstadt ab.
Am 11.01.20 führten wir unter der Beteiligung von über 50 Mitgliedern unsere Ortsgruppenversammlung durch. Neben den Berichten von mir und den Jugendwarten standen zahlreiche Ehrungen für 20 und 40 jährige Vereinstreue auf dem Programm.
Am 22.02.20 fand das erste Treffen des Jahres für das Kompetenzteam statt.
Wir begannen mit der Vorplanung für das Ferienpassangeln 2020 und andere Aktionen, über die ich euch selbstverständlich zeitnah und umfassend informieren werde.
Ich möchte mich auf diesem Wege bei allen Helfern und Unterstützern recht herzlich bedanken und wünsche Euch allen ein erfolgreiches und vor allem gesundes Angeljahr und verbleibe mit einem zünftigen Petri Heil.

Harald Poets, Obmann

TERMINE 2020

Donnerstag 21.05.20 Obmannsprechstunde 15:00-16:30
Donnerstag 18.06.20 Obmannsprechstunde 15:00-16:30
Donnerstag 16.07.20 Obmannsprechstunde 15:00-16:30
Donnerstag 27.08.20 Obmannsprechstunde 15:00-16:30
Donnerstag 24.09.20 Obmannsprechstunde 15:00-16:30
Donnerstag 22.10.20 Obmannsprechstunde 15:00-16:30
Donnerstag 19.11.20 Obmannsprechstunde 15:00-16:30
Donnerstag 03.12.20 Obmannsprechstunde 15:00-16:30
Samstag 12.12.20 Jahresabschlussfeier mit Verknobelung ab 15:00 Uhr
Die Jugendgruppe trifft sich jeden ersten Samstag im Monat um 10:00 im BVO Heim Emden und der Klönschnak findet jeden ersten Sonntag im Monat um 10:00 Uhr im BVO Heim Emden statt.

Aktion saubere Stadt 2020

Auch in diesem Jahr fand im März wieder die Aktion saubere Stadt im Stadtgebiet Emden statt.
Die Jugend Emden hat sich wieder an der Aktion beteiligt. Wie in den vergangenen Jahren auch haben wir ein Gebiet der Stadt, vorzugsweise an einem Gewässer von Unrat und Müll befreit. Natürlich kam der Spaß dabei nicht zu kurz und auch für die Verpflegung wurde gesorgt .

"Bei uns wird Inklusion gelebt. Im vergangenen Sommer haben wir einer Gruppe von Menschen mit Handicap eine schöne Woche an unseren Gewässern beschert"

Harald Poets

NORDEN

Hallo liebe Angelfreunde,

das letzte Jahr ist leider mit einigen Hürden, die so nicht geplant waren, zu Ende gegangen.
Umso mehr freuen wir uns, das wir mitteilen können, dass wir Euch ab jetzt in den neuen Räumlichkeiten im Haus der Vereine (Norden, Am Norder Tief 3) begrüßen dürfen.

Eine erste kleine Änderung ist damit verbunden:
Der Klönabend findet zukünftig an jedem dritten Freitag im Monat (bisher war es der jeweils letzte Freitag) ab 20:00 Uhr im Haus der Vereine statt.
Auch Neumitglieder und Gäste sind dort willkommen.

Liebe Grüße und Petri Heil
Manuela Rosendahl

Ortsgruppenversammlung im neuen Heim

zu ihrer ersten Ortsgruppenversammlung in den neuen Räumlichkeiten im Haus der Vereine konnte Obfrau Manuela Rosendahl Anfang Februar zahlreiche Mitglieder begrüßen.
Sechs Mitglieder wurden für 20- beziehungsweise 40-jährige Mitgliedschaft geehrt.
Die neuen Räumlichkeiten bieten sich für die Veranstaltungen des BVO, insbesondere die Fischerlehrgänge, sehr gut an.
BVO-Vorsitzender Onno Behrends unterstrich in seinem Grußwort, dass auch der Vorstand sehr gut mit dieser Lösung leben könne. Er ließ aber auch die Möglichkeit offen, dass man langfristig an einer eigenen Lösung arbeite. Voraussetzung hierfür sei aber ein aktives Vereinsleben innerhalb der Ortsgruppe. E.J.

TERMINE

20.09.2020 Hegefischen Trecktief
6.00 Uhr Treffen an der Brücke
11.10.2020 Raubfischangeln 7.00 Uhr
Treffen Haus der Vereine

Hallo liebe Jungangler,

Aufgrund dessen, dass wir unser altes Vereinsheim schneller verlassen mussten wie geplant, sind leider einige Termine dadurch bei uns verloren gegangen. Ich hoffe, dass Ihr in diesem Jahr wieder mit mir zusammen ein tolles Jahr auf die Beine stellt und wir wieder viel Spaß zusammen haben werden.
Viele liebe Grüße
Tamara

Eine kleine Auswahl aus allen eingesandten Fotos

Hecht, 102 cm, gefangen von Andre Gessel

Zander, 80 cm, gefangen von Eric Jibben

Barsch, 46 cm, gefangen von Marco Spormann

OLDERSUM

Moin liebe Angelfreunde,

Winterzeit ist Ruhezeit.
Einige Infos noch vom Herbst 2019:
Unser Raubfischangeln war eine gelungene Veranstaltung mit zahlreichen Teilnehmern und einigen Fängen
Der Fischerlehrgang konnte ebenfalls erfolgreich durchgeführt werden.
Ich wünsche Euch eine gute Saison und viele schöne Stunden am Wasser.
W.de Boer Obmann

TERMINE

Ortsgruppenversammlung:
17.04.2020 19.00Uhr
Bikerclub Oldersum
Vatertagsangeln:
21.05.2020 Treff. 06.00Uhr
an der Hütte.
Anmeldung bis 18.05.2020
Raubfischangeln:
11.10.2020 treff. 07.00
ander Hütte
Anmeldung bis 05.10.2020

Jugendgruppe

Liebe Angelfreunde,

die Jugendgruppe Oldersum wünscht Euch allen ein gesundes und erfolgreiches Angeljahr 2020!
Nach der Sommerpause haben wir im Herbst noch den einen oder anderen Ausflug unternommen, wie z.B. zum Fehntjer Tief zum Feedern.

Krönender Abschluss des Jahres war natürlich wieder die Weihnachtsfeier.
Wir haben den Kids ihre neuen BVO Thermobecher überreicht.
Die werden im Frühling sicherlich alle mit einem Heißgetränk eingeweiht!
Das Jahr 2020 ist mit dem Besuch der Angelmesse in Lingen am 23.02. gestartet.
Mit Stars der Anglerszene zum Anfassen und gefüllten Einkaufstaschen haben die Kids einen feinen Tag verlebt.
Auch dieses Jahr haben wir wieder jede Menge Aktivitäten mit den Kindern und Jugendlichen geplant!
Unsere Gruppe freut sich über jeden Gast, der uns gern einmal begleiten möchte, um mehr über das Angeln zu erfahren und gemeinsam mit uns eine schöne Zeit am Wasser zu verbringen. Wir haben immer eine Menge Spaß!
Unsere Gruppe wird in Zukunft neben Wolfgang und mir auch von Matthias Weerts betreut. Matthias, wir wünschen dir viel Freude mit uns!
Petri Heil wünschen Tanja, Wolfgang und Matthias - Jugendwarte OG Oldersum

TERMINE JUGENDGRUPPE

Umwelttag Moormerland – Termin wird noch bekannt gegeben
16.05. Feedern
06.06. Nachtangeln
05.09. Feedern
17.10. Freies Angeln
Dez Weihnachtsfeier – genauer Termin wird noch bekannt gegeben

- weitere Termine nach Absprache, Änderungen werden kurzfristig bekannt gegeben -

Wir laden angelinteressierte Jugendliche ab 8 Jahre zu unseren Treffen ein, um erste Einblicke in den Angelsport zu gewinnen oder Spaß daran haben, ihre Kenntnisse in der Gruppe unter Anleitung weiterzuentwickeln.

Bei Interesse meldet Euch bitte unter der Rufnummer 0172/9756131 (Tanja Veentjer, Jugendwartin OG Oldersum) für weitere Infos.

WIESMOOR

Liebe Kameradinnen und Kameraden!

Das Jahr 2019 wurde mit der Weihnachtsfeier unserer Jugendgruppe beendet.
Über 20 Jugendliche haben daran teilgenommen, und in Biancas Beitrag sind einige Aufnahmen zu sehen.
Das zeigt uns, dass in unserer Ortsgruppe eine gute Jugendarbeit geleistet wird.
Danke dafür an unsere Jugendleiter Bianca und Tobias.
Mit unserem Knobeln begannen wir das Jahr 2020.
Es war gut besucht, und Bianca hatte wieder schöne Preise eingekauft.
Langeweile kam nicht auf, wir hatten viel Spaß an dem Abend.

Am 18.Januar sind wir mit unserer Ortsgruppe nach Bangstede gefahren um die Ortsgruppe Aurich bei einem Strauchschnitt zu unterstützen.
Von 9.00 Uhr bis kurz nach 12.00 Uhr haben wir mit viel Arbeit einiges geschafft.
Wegen heftigen Regens mussten wir aber aufhören. So fuhren wir zum Dorfgemeinschaftshaus in Bangstede, wo die Ortsgruppe Aurich ein leckeres Essen für uns aufgebaut hatte.
Danke an die Organisatoren.

Am 7. Februar durfte ich fast 30 Mitglieder zur Ortsgruppenversammlung begrüßen. Vom Vorstand begrüßte ich Frerich Escher, Holger Flick und Onno Behrends.
Nachdem ich meinen Bericht und Bianca und Tobias ihren Jugendbericht vorgelesen hatten, sprach Onno Behrends ein paar Grußworte an die Versammlung.
Danach durfte ich zusammen mit dem Vorsitzenden sechs Mitglieder für 20jährige und drei Mitglieder sogar für 40jährige Mitgliedschaft im BVO ehren .
Besondere Erwähnung fanden die

schwersten Fänge von Hans-Jürgen Saathoff (Hecht) und Jörg Schrage (Friedfisch)
Um 21.00 Uhr schloss ich den offiziellen Teil der Versammlung.
Nun steht das Ostereierangeln vor der Tür.
Ich hoffe auf rege Beteiligung aus allen Ortsgruppen des BVO

Ein schönes Angeljahr wünscht Euch
Euer Obmann
Georg Marken

TERMINE

01.06.20, Anangeln,
6.00 Uhr Anglerheim
04.10.20, Abangeln,
6.30 Uhr Anglerheim
25.10.20, Raubfischangeln,
6.30 Uhr Anglerheim
20.11.20, Knobeln,
19.30 Uhr Anglerheim
06.12.20, Markenausgabe,
10.00 Uhr-12.00 Uhr Anglerheim

JUGEND

Übungsangeln mit der Feederrute

An einem schönen Samstagnachmittag trafen wir uns mit der Jugendgruppe am Nordgeorgsfehnkanal in Wiesmoor zum Angeln. Im Vordergrund stand das Angeln mit der Feederrute und mit den entsprechenden Montagen. Das Anfertigen der verschieden Grundfuttersorten gehörte ebenfalls dazu. Es wurden einige schöne Brassen von den Jugendlichen gefangen.

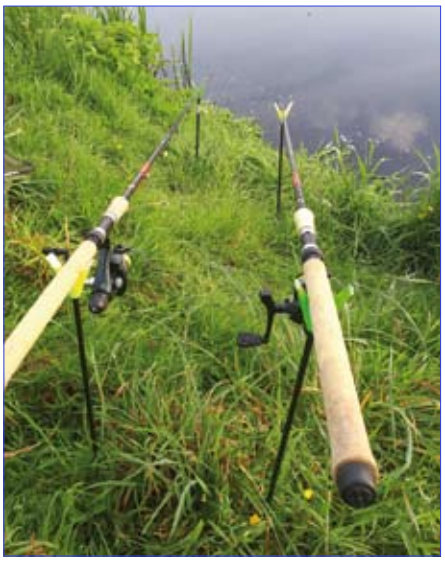

Abangeln der Gesamtjugend des BVO in Emden

Am 19.10.2019 fand das Abangeln aller Jugendgruppen vom BVO in Emden statt. Um 8 Uhr trafen sich alle Jugendgruppen am Treckfahrtstief in Emden. Es wurde zahlreiche Brassen, Rotaugen und Barsche von den Jugendlichen unserer Ortsgruppe gefangen. Nach dem Angeln trafen sich alle Ortsgruppen im BVO-Haus zum gemeinsamen Bratwurstessen. Für alle Teilnehmer gab es zum Abschluss noch eine Kleinigkeit von BVO.

Weihnachtsfeier der Jugendgruppe

Am 7.12.2019 fand die alljährliche Weihnachtsfeier der Jugendgruppe im Anglerheim in Marcardsmoor statt. Bei heißen Waffeln und Kakao haben wir mit den Jugendlichen tolle Angelsachen verknobelt.

Raubfischangeln mit der Jugend über 14 Jahre

Am Samstag den 25.01.2020 trafen wir uns mit ein paar Jugendlichen zum gemeinsamen Raubfischangeln beim Anglerheim in Marcadsmoor. Von dort aus sind wir mit den Jugendlichen an drei verschiedene Gewässer gefahren. Am ersten Gewässer konnte einer der Jugendlichen (Kevin) gleich nach den ersten Würfen mit der Spinnrute einen kleinen Hecht überlisten. Weitere Fänge blieben leider aus. Auch an den anderen beiden Gewässern ging leider kein Räuber mehr an den Haken.

Wir bedanken uns bei allen Mitwirkenden und Helfern, die uns die Organisation solcher Events mit den Jugendlichen ermöglicht haben.
Liebe Grüße
Die Jugendwarte
Bianca Schöne & Tobias Carls

Besondere Fänge

Eine kleine Auswahl aus allen eingesandten Fotos

Hecht, 108 cm, gefangen von Karl-Heinz Aden

WITTMUND

Hallo Angelfreunde,

hinter uns liegt ein Winter der keiner war. Daher haben wir das Wetter genutzt um noch einige Arbeiten am Vereinsheim sowie an der Isumer Kuhle zu erledigen.
Auch im diesem Jahr stehen viele Aktivitäten in der Ortsgruppe an. Ich freue mich auf Eure Teilnahme und das Ihr mich wieder tatkräftig unterstützt. Es kann und darf sich jeder nach seinen Möglichkeiten in die Ortsgruppe einbringen. In diesem Sinne auf ein erfolgreiches Jahr 2020.
Euer Obmann
Georg Fimmen

Raubfischangeln

Am 10. November stand das Raubfischangeln in der Harle an. 25 Petrijünger nutzten das Angebot um den Wasserstand der Harle zu senken. Bei bestem Wetter sollte es in diesem Jahr gelingen, aber leider wurden nur zwei Hechte gefangen. Erfolgreich war Sven Schmerder mit einem 69cm Hecht, gefolgt von Heiko Fähnders mit einen 63cm Hecht. Das die Harle noch mehr zu bieten hat, zeigten die Raubfischfänge vor und nach diesem Tag.

Gegen 12:30 Uhr trafen sich alle Teilnehmer zum gemeinschaftlichen Mittagessen im Vereinsheim.

Vielleicht haben wir beim nächsten Raubfischangeln mehr Glück.
Petri Heil Uwe Otten

Klönabend

Zum Klönabend mit Knobeln hatte Georg am 6. Dezember eingeladen. Auch hier folgten über 30 Teilnehmer die Einladung. Vorab gab es ein Essen in gemütlicher Runde. Zum ersten Mal hatten wir einen Weihnachtsbaum (gestiftet von Diedrich Otten). So lag ein Duft von Weihnachten in der Luft. Vor dem Knobeln hatte Georg noch eine Überraschung vom BVO. Er zeigte uns ein paar Bilder vom Fischbesatz. Georg bedankte sich bei allen Spendern, Helfern und besonders bei den Jugendwarten. Durch ihren Einsatz kamen viele Spenden für die Jugendgruppe zusammen. Danach ging es ans Knobeln. Auch hier waren ein paar Profis unter uns. Nach einem schönen Abend ging für die OG-Wittmund ein ereignis- und erfolgreiches Jahr 2019 zu Ende. U.O.

Arbeitseinsatz

Arbeitseinsatz an den Kiesgruben Isums. 20 Petrijünger fanden sich am 25. Januar bei 3C° und Nieselregen am Gewässer ein. Unter den Helfern waren auch ein paar Jugendliche, die tatkräftig beim ziehen der Bäumchen halfen. Aber auch Kettensägen kamen zum Einsatz um Laichhabitate zu schaffen. Um 12:00 Uhr ging es dann ins Vereinsheim um sich bei Kaffee und Brötchen zu stärken. Am 08. Februar ging es weiter. Ein Tag vor dem Sturm "Sabine" trafen sich wieder 20 Petrijünger in Isums. Dank Helmut kam auch ein Minibagger zum Einsatz. Ein Dank an alle, die ihre Werkzeuge zu Verfügung gestellt haben. So haben wir in nur 3 Stunden einen großen Teil geschafft. Um 12:00 Uhr ging es dann ins Vereinsheim um eine leckere Lauchsuppe zu genießen. Danke Claudia. U.O.

JUGEND

Abangeln in Emden
-Hegefischen-

Am 19. Oktober trafen wir uns schon recht früh, um 6:45 Uhr, in Wittmund am Anglerheim. Es ging zum Angelausflug nach Emden, wo wir uns mit den anderen Ortsgruppen am Treckstief trafen. Nach einer kurzen Ansprache von Holger Flick ging es dann zu den abgesteckten Plätzen. Am Platz angekommen wurde schnell aufgebaut und es ging der erste kleine Fisch ans Band. Die Kinder waren begeistert, trotz des nicht so guten Wetters gingen noch einige Fische ins Netz. Der größte Fisch wog ca. 1 Kilo. Nach dem Angeln fuhren wir noch ins Angelheim der Ortsgruppe Emden. Dort wärmten uns auf und stärkten uns mit Kaffee, Kakao und Bratwurst. Zum Schluss gab es noch ein kleines Präsent in Form einer Brotdose!

Forellenangeln an der Stumpenser-Mühle

Wie auch schon im Frühjahr wollten wir noch einmal eine Alternative zum Kanalangeln anbieten. An dem Forellensee Stumpenser-Mühle. Diesmal waren wir mit 28 Kindern vertreten, Mit so einem großen Andrang hatten wir nicht gerechnet und der kleine See, den wir gemietet hatten, reichte natürlich nicht aus. Nach kurzer Rücksprache mit Reimo Linderhaus, dem Besitzer der Stumpenser- Mühle, konnten wir auch einen kleinen Teil im großen See befischen. Damit jeder überall einmal angeln konnte, haben wir alle 3 Std. den Angelplatz gewechselt und jeder war glücklich. Am Nachmittag gab uns das Fishing-Team der Stumpenser-Mühle einen kleinen Vortrag in punkto Forellenangeln. Danach schnappten sich die Kinder ihre Ruten und setzten das Gelernte so gut wie möglich um. Und das mit Erfolg. Am Ende des Tages hatte jedes Kind einen Fisch gefangen und ging mit einer neuen Angelrute glücklich nach Hause. Die Angelruten waren eine Spende eines Privatmannes.

Weihnachtsfeier im Anglerheim

Unsere alljährliche Weihnachtsfeier fand bereits im November statt. Egal, der Weihnachtsbaum stand schon und den Raum schmückten wir ein wenig weihnachtlich, sodass die Stimmung gut rüberkam. 25 Kinder waren gekommen und waren sehr ungeduldig, dass die erste Runde Knobeln anfing. Wir machten insgesamt 4 Runden. In der ersten Runde gab es eine Rute zu gewinnen. In den nächsten 3 Runden gab es einiges an Zubehör zu ergattern. Zwischendurch gab es viel Kakao, Kekse und Süßigkeiten. Um 16:30 Uhr waren wir mit dem Knobeln durch und das Essen war fertig. Es gab Hotdogs. Alle Kinder waren begeistert. Abschließend besprachen wir noch das neue Jahr, wünschten allen frohe Weihnachten und einen guten Rutsch ins neue Jahr.

Die Jugendwarte
der Ortsgruppe Wittmund

SÜDBROOKMERLAND

Moin Moin aus Abelitz,

jetzt dürfte es auch der Letzte eingesehen haben, der Klimawandel ist da.
Kein Schnee, kein Frost, kein Winter.
Dafür Regen... natürlich ist dieser auch unglaublich wichtig für Flora und Fauna, besonders für unsere Fische, Muscheln und Amphibien, deren Bestände nach den letzten beiden Sommern drastisch geschrumpft sind.

Wichtig wäre aber auch der Frost, damit die Tiere und Pflanzen, aber auch die Menschen mal zur Ruhe kommen, bevor der Frühling dann alles zu neuem Leben erweckt.
Nun, der Regen der letzten Monate hat den Wasserspiegel überall wieder deutlich ansteigen lassen, sodass wir hoffen können, dass sich unsere Gewässer bald wieder mit viel Leben füllen werden.

Ich wünsche uns allen ein tolles Angeljahr 2020 mit vielen schönen Erlebnissen am Wasser. Wenn der ein oder andere mal den Weg ins Anglerheim findet, um uns von seinen Fängen zu berichten oder um einen geselligen Klönabend zu verbringen, würde ich mich sehr freuen.

Der Klönabend findet an jedem ersten Freitag im Monat um 19:30 Uhr statt.

Petri Heil
Gerold Pupkes
Obmann

Ohne Mampf kein Kampf

Wer viel arbeitet, braucht auch viel zu essen und wer viel isst, braucht auch eine Küche.
Da unsere Küche mehr als abgängig war, konnte die Ortsgruppe Südbrookmerland den Vorstand von der Dringlichkeit einer neuen Einbauküche überzeugen. So kam es, dass wir noch eine Woche vor Weihnachten die Ärmel hochkrempelten und uns an den Ausbau der alten Küche machten.
Das ganze Geschirr musste verpackt werden. Sämtliches Mobiliar wurde wegen dem zu erwartenden Staub und Schmutz ausgeräumt bzw. abgedeckt. Löcher für neue Steckdosen mussten in die Wände gekappt, sowie neue Strom- und Abwasserleitungen verlegt werden.
Nachdem die Firma Küchen Treff Höfkes aus Norden uns die neue Küche eingebaut hatte, musste natürlich auch alles wieder eingeräumt und sauber gemacht werden.

Ich bedanke mich bei allen Helferinnen und Helfern, die so kurz vor den Festtagen tagelang so fleißig im Einsatz waren, um diesen Umbau noch im alten Jahr umsetzen zu können.
Ebenfalls bedanken möchte ich mich, auch im Namen unserer Ortsgruppe, bei der Firma Küchen Treff Höfkes für die schnelle und saubere Arbeit, sowie bei unserem Vorstand, der dieses Vorhaben erst ermöglichte.

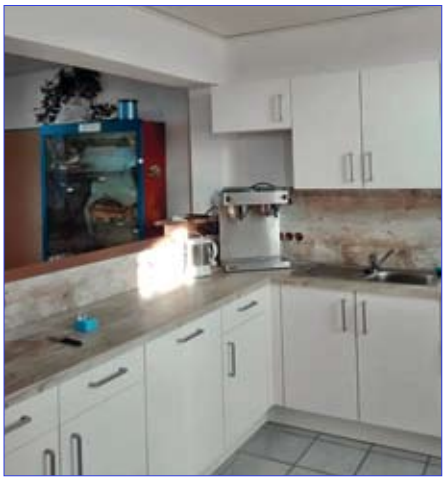

Silvesterangeln

Wie schon 2018, hatten wir auch das Silvesterangeln 2019 auf den 30. Dezember vorverlegt, um sich am letzten Tag des Jahres, auf andere wichtige Dinge konzentrieren zu können.
Wir trafen uns um kurz nach 08:00 Uhr beim Anglerheim in Abelitz, um dann zusammen zum Knockster Tief nach Hinte zu fahren.
Bei nasskaltem, windigem Wetter und Temperaturen um den Gefrierpunkt, konnten wir schon nach kurzer Zeit unsere Finger kaum noch spüren.
Den größten Fang des Vormittags konnte Andre Hildebrandt, knapp vor Georg Ludwigs und Jann Eilers, alle von der Ortsgruppe Südbrookmerland, mit einem 90er Hecht für sich verbuchen.
Als um 12:00 Uhr auch der Hartgesottenste aus unserer Gruppe komplett durchgefroren war, packten wir unser Angelzeug zusammen und fuhren zurück zum Anglerheim.
Bei leckeren Grillwürsten und ein paar Heißgetränken tauten alle schnell wieder auf und einige interessante Gespräche rundeten das Silvesterangeln 2019 ab.

Stiefelwerfen

Am 08.02.2020 traf sich die Ortsgruppe Südbrookmerland, um einen Thronwechsel einzuleiten. Nachdem Maren und Dennis Hildebrandt ein Jahr lang das Amt der Stiefelkönige inne gehabt haben, sollte nun eine neue Regentschaft auserkoren werden.
Beim Ziel- und Eimerwurf versuchten erst einmal alle fleißig Punkte zu sammeln, um im Anschluss auf der Straße, in zwei vorher ausgelosten Mannschaften, dem Gegner einen „Schkött“ abzugewinnen.
Lange Zeit hielt sich die Kräfteverteilung die Waage.

Auf Grund eines „technischen Versagens am Stiefel“ des Obmanns, ging ein Schuss, im wahrsten Sinne des Wortes, nach hinten los.

Dieses Malheur nutzte die gegnerische Mannschaft schamlos aus und siegte am Ende knapp mit zwei Punkten Vorsprung.

Zurück im Anglerheim angekommen, mussten die Teilnehmer erst einmal einen Fragebogen ausfüllen, bevor sich alle über den lecker zubereiteten Grünkohl mit all seinen Beilagen hermachten und die Punkte ausgewertet wurden.

Wurden in den Vorjahren noch Königspaare ernannt, wollten wir in diesem Jahr eine kleine Änderung einführen und nur noch eine

’Majestät’ in den Adelsstand erheben.
Um 20:00 Uhr war es dann soweit, die alte Regentschaft wurde aufgehoben und Thorsten Schoolmann zum neuen Stiefelkönig proklamiert.
PS: Ein Ehrentanz in Gummistiefeln steht noch aus.

Jugendgruppe

Weihnachtsfeier der Jugend aus Südbrookmerland

Im vergangenen Jahr am 14.12.2019 haben wir eine Weihnachtsfeier mit unserer Jugend durchgeführt.

So wie auch in den Jahren zuvor haben wir gemeinsam gewichtelt, heiße Getränke zu uns genommen und selbst gebackenen Kuchen gegessen, welcher von einigen Müttern gebacken wurde. Vielen Dank dafür, der Kuchen kam bei allen super an.

Auch dieses Jahr wurden unsere Jugendlichen von der Firma Müllers Hobbymarkt wieder mit schönen Angelruten unterstützt - dafür einmal recht herzlichen Dank von der Jugendgruppe.

Auch wir vier Jugendwarte wollen uns bei allen bedanken, vor allem auch bei unseren Jugendlichen sowie deren Eltern.
Was wir dieses Jahr von euch bekommen haben als Dank für unseren Einsatz.. ...da waren wir sprachlos, damit haben wir nicht gerechnet. Aber das zeigt uns das wir auf dem richtigen Weg sind und das sich alle bei uns gut fühlen und Spaß haben. So soll es sein, gemeinsam sind wir stark und wir werden 2020 dort anknüpfen und weiter machen.

Angeln mit der Jugend an örtlichen Gewässern

Auch im letzten Jahr waren wir mit der Jugend einige Male angeln an unsere Gewässern in Südbrookmerland.
Unter anderem hat dort unsere Lena den Jungs mal gezeigt wie man große Brassen fangen kann.
Die Jungs staunten nicht schlecht, man hörte nur spaßeshalber „das kann ja nicht sein ein Mädchen fängt und wir nicht“ aber anschließend legten sich alle ins Zeug , schauten Lena neugierig über die Schulter und probierten verschiedene Köder sowie andere Lockfutter aus.

Es hat zwar leider nichts gebracht, aber so ist das halt im Leben, man fängt nicht jeden Tag seinen Fisch sondern muß sich den Fangerfolg immer wieder erarbeiten.

Angeln in Oldenburg am Forellensee

Gemeinsam mit der Firma Hobbymarkt Müller sind wir zum Angeln auf Forellen nach Oldenburg gefahren.
Wir waren insgesamt 20 Jugendliche plus 8 Betreuer und hatten einen klasse Tag mit jeder Menge Spaß.
Es wurden zahlreiche Forellen gefangen.
Danke für alle die diesen Tag so gut mitgestaltet haben.

Eure Jugendwarte Andre, Klaus, Dennis und Georg

GROßEFEHN

Liebe Anglerinnen und Angler,

wir haben ereignis- und arbeitsreiche Monate hinter uns.
Die Arbeiten rund um unser Angelheim standen im letzten Halbjahr im Vordergrund und sind noch nicht abgeschlossen. Die Außenanlagen müssen noch fertiggestellt werden und die Einzäunung wird wahrscheinlich zum Zeitpunkt der Herausgabe der Verbandsnachrichten auch noch nicht aufgebaut sein. Aber wir sind guter Dinge, dass wir die Restarbeiten auch noch fertiggestellt bekommen. Da wir sehr viel in Eigenleistung erstellt haben und noch wollen, braucht das seine Zeit.

Nach vielen Jahren in denen sich das Ortsgruppenleben schwierig gestaltete, können wir jetzt einen positiven Blick in die Zukunft werfen. Endlich können wir mit unserer Jugendgruppe Veranstaltungen und Workshops durchführen und, wie in vielen Ortsgruppen schon seit Jahren üblich, Klönabende und andere Aktivitäten ins Leben rufen. Was wir genau machen werden, richtet sich natürlich auch nach den Wünschen unserer Mitglieder. Wir möchten dieses auf unserer Ortsgruppenversammlung am 15. Mai mit Euch besprechen.
Ich möchte mich an dieser Stelle bei allen ehrenamtlichen Helfern herzlich bedanken. Ohne Euch wäre eine solche Aufgabe nicht zu bewältigen. Ich hoffe, Ihr seid auch in der Endphase mit vollem Elan dabei.
Ich wünsche allen Mitgliedern auch dieses Jahr wieder auf viele schöne, erholsame Stunden an unseren Gewässern.
Euer Obmann
Frerich Escher

TERMINE:

Ortsgruppenversammlung
15. Mai 2020 um 19:30 Uhr
im Anglerheim in Timmel.
Hegefischen
21. Juni um 6.00 Uhr,
Anglerheim Timmel
Anmeldung bis 15.06. beim Obmann
Raubfischangeln
12. September, 13.30 Uhr,
Anglerheim Timmel
Anmeldung bis 07.09. beim Obmann
Alle weiteren Termine werden auf den Klönabenden besprochen

Jugendgruppe Großefehn

Am 3. Oktober trafen wir uns in Spetzerfehn zum Angeln. Acht Jugendliche waren vor Ort. Nach einer kurzen Ansprache durch die Jugendwarte nahmen die Petrijünger ihre Angelplätze ein. Neben Brassen und Rotaugen die gefangen wurden, konnte Jan Meyer auch zwei Hechte von 55cm und 80cm überlisten. Nach dem Angeln grillte uns Andreas noch eine leckere Bratwurst, danach traten alle gestärkt die Heimreise an. Beim BVO-Abangeln in Emden, waren wir mit drei Jugendlichen vertreten. Die Fische zeigten sich in bester Beißlaune. 8500 Gramm war am Ende das Ergebnis. Nach dem Angeln ging es zum BVO-Haus zum Grillen und Klönen. Im Dezember fand bei Andreas und Karin unsere Weihnachtsfeier statt. In lustiger Runde wurden Preise in Form von Angelzubehör verknobelt. Ein Raubfischset war noch zu vergeben. Dazu mussten die Jugendlichen das Gewicht von Erbsen schätzen. Lars und Andre hatten beide das gleiche Gewicht, so dass ein Stechen entscheiden musste. Diesmal wurde

Mehl in ein Glas gefüllt. Andre Eilers kam dem Gewicht am nächsten und konnte das Raubfischset mit nach Hause nehmen Auch in der Jugendgruppe Großefehn gibt es eine Veränderung: Andreas Röseler ist zum Jahresende als Jugendwart zurückgetreten. Wir danken ihm für die jahrelange Unterstützung und

wünschen für die Zukunft alles Gute.
Ab der neuen Saison werden Frank Juilfs und Andre Hinrichs die Jugendgruppe zusammen mit mir leiten. Ich freue mich auf die Zusammenarbeit mit den beiden.
Helmut Holtz
Jugendwart Großefehn

CASTING

Casting – was ist das?

So wie man vor vielen Jahren mit Pfeil und Bogen auf die Jagd ging und heute das Bogenschießen als Sport betreibt, so ist der Castingsport vom Angeln abgeleitet. Hierbei gilt es mit Angelruten Ziel- und Weitwürfe auszuführen. Sinn und Zweck ist es den Fischen den Köder zielgenau oder auf Weite anzubieten. Casting ist eine äußerst anspruchsvolle Sportart, die neben den klassischen Attributen wie Kraft, Gewandtheit, Kondition und Geschicklichkeit dem Aktiven zusätzlich technisches Verständnis und Innovation abverlangt. Das Zielwerfen ist vergleichbar mit dem Schießsport. Nervenstärke, Konzentration, Reaktion und das Einschätzen der Weite ist hierbei gefragt. Beim Weitwerfen kommen Technik und Koordination zum Tragen.
Jugendliche bis 14 Jahren werfen den 3-Kampf, ab 14 den 5-Kampf und ab 16 den 7- Kampf.

Wer die Sportart mal erleben möchte bitte unter der Telefon Nr. 04921 66142 anrufen.

Castingsportler Wiebold Visser Nr. 1 in der deutschen Rangliste

Der Emder konnte sich zum ersten Mal in seiner Laufbahn in der Rangliste ganz vorne Platzieren. In die Wertung kamen die 5 besten Turniere aus 2019. Hier lag Wiebold Visser im 5-Kampf und im 7-Kampf auf der ersten Position und ist somit auch im A-Kader vertreten.

Jugend Vereinsmeisterschaft im Castingsport

am 16.August 2020 auf dem BVO-Gelände in Emden

Veranstalter:
BVO-Emden
Zugelassene Teilnehmer:
alle Jugendlichen des BVO
Sonntag, 16.08.20., 9.30 Uhr
Begrüßung der Teilnehmer

9.45 Uhr Beginn der Wettkämpfe
Arenberg, Skisch, Weitwurf
Startgebühr: Keine
Startmeldung an:
Wiebold Visser, Rheyder Sand 39, 26723 Emden
Tel.: 04921 66142
E-Mail: wieboldvisser@web.de
Meldeschluss: 13.08.2020
Klassen:
Anfänger bis 11 J., 12-14 J. 15-17 J.
Kleidung:
Teilnahme mit Sportkleidung,

Siegerehrungen:
sofort nach Beendigung des Wettkampfes

Niedersachsen Meisterschaft und Städtepokal im Castingsport am 18. Juli 2020 auf dem BVO-Gelände in Emden

Veranstalter: BVO-Emden
Zugelassene Teilnehmer: Alle
Samstag, 18.07.20, 9.00 Uhr
Begrüßung der Teilnehmer

9.15 Uhr Beginn der Wettkämpfe
Disz.: 1, 3, 4, 2, 6, 5, 7
Startgebühr:
3k: 4,-- € 5k: 6,-- € 7k: 10,--
Startmeldung an:
Wiebold Visser, Rheyder Sand 39, 26723 Emden
Tel.: 04921 66142
E-Mail: wieboldvisser@web.de
Meldeschluss: 10.07.2020
Klassen:
LD, LM, S-Klasse, AJw/m, BJw/m, CJw/m, Anfänger
Wertung: 3k, 5k, 7k
Sind weniger als 6 Caster in einer Klasse am Start, erfolgt eine Zusammenlegung der Klassen. Der Titel wird in allen gewerteten Klassen in allen Mehrkämpfen vergeben.
Mannschaftswertung: Wird vor dem Start bekannt gegeben im Gewicht-Dreikampf. Zwei Caster (auch Jugendliche) eines Vereins bilden die Mannschaft.
Startlisten: werden an die Riegenführer ausgegeben
Riegen- und Zeitplan wird durch Aushang bekannt gegeben
Teilnehmer ohne Sportkleidung erhalten keine Starterlaubnis.

Quartierbestellungen:
Alle Kosten für An –u. Abreise, Verpflegung und Übernachtungen gehen zu Lasten der Teilnehmer o. deren Vereine
Siegerehrungen:
sofort nach Beendigung des Wettkampfes

Beitragszahlungen per Bankeinzug

Bitte die Fangmeldung 2019 abgeben!

Viele Mitglieder nutzen bereits den praktischen bargeldlosen Zahlungsverkehr durch Bankeinzug. Mit dem Vordruck auf der Rückseite können Sie der Geschäftsstelle des BVO den Auftrag zum Einzug des Beitrages erteilen.

Die Geschäftsstelle überwacht den angekreuzten Termin und leitet die Abbuchung ein.

Nach Eingang der Zahlung wird die Beitragsmarke und die neue Fangliste zugeschickt **sofern die Fangliste des Vorjahres abgegeben wurde** (ca. 2 Wochen später).

Sie verpassen also keinen Zahlungstermin vor Ort und haben die Beitragsmarke zum gewünschten Zeitpunkt im Hause und können sie selbst in den Mitgliedsausweis einkleben.

Die vollständig ausgefüllte Fangliste des Vorjahres muss, wie satzungsgemäß vorgesehen, in jedem Fall an die Geschäftsstelle zurückgegeben werden. Dies ist durch Brief . Email oder durch Abgabe in den Ortsgruppen möglich.

Denken Sie bitte daran, dass die Fanglisten für unsere Besatzplanung äußerst wichtig sind.

Schicken Sie die Einzugsermächtigung bitte an folgende Anschrift:
Bezirksfischereiverband für Ostfriesland e.V.
Verbindungsschleuse · 26725 Emden

IBAN: DE42 2845 0000 0000 0145 89 · BIC: BRLADE21EMD

Besondere Fangmeldung

_____
Datum

Meldung eines besonderen oder seltenen Fanges (mit Foto für unser Archiv) an den zuständigen Obmann und/oder die Geschäftsstelle

Name ..... Mitglieds-Nr. .....

Strasse .....

Plz./Ort..... Telefon.....

Ortsgruppe..... Jugendlicher ☐ Erwachsener ☐

Fischart..... Fang-Datum/Uhrzeit .....

Fangort ..... Länge ..... cm, Gewicht ..... g

Wetter ..... Temperatur ..... °C
(Angaben falls möglich)

Zeuge (Name u. Anschrift) .....

Mindestgewichte: Aal 1kg, Aland 1kg, Barsch 1kg, Brasse 2kg, Hecht 5 kg, Karpfen 5kg, Rotauge/-feder 0,5kg, Schleie 1kg, Zander 3kg

Melden Sie bitte auch seltene Fänge wie Graskarpfen, Lachs, Meerforelle, Meeräsche, Sterlitz, Wels, etc.

Bezirksfischereiverband für Ostfriesland e.V.

An den
Bezirksfischereiverband für Ostfriesland e.V.
Verbindungsschleuse
26725 Emden

Umzugs-Service

Vorname & Name des Mitgliedes: _____

Mitglieds-Nummer: _____

Alte Anschrift: _____

Neue Anschrift: _____

Neue Telefon-Nummer: _____

Neue Bankverbindung: _____

Konto: _____

BLZ: _____

Name der Bank: _____

Lastschriftmandat

Bezirksfischereiverband für Ostfriesland e.V. (BVO) Verbindungsschleuse, 26725 Emden
Gläubiger-Identifikationsnummer: DE73ZZZ000002025-49

SEPA-Lastschriftmandat

Mandatsreferenz _____
(Mitgliedsnummer / Erlaubnisschein-Nr.)

Hiermit ermächtige ich den BVO widerruflich die von mir zu entrichtenden Beitragszahlungen plus Porto (für die Zusendung der Beitragsmarke) mittels Lastschrift auch für die Zukunft einzuziehen. Zugleich weise ich mein Kreditinstitut an, die vom BVO auf meinem Konto gezogenen Lastschriften einzulösen.
Hinweis: Ich kann innerhalb von acht Wochen, beginnend mit dem Belastungsdatum, die Erstattung des belasteten Betrages verlangen.
Es gelten dabei die mit meinem Kreditinstitut vereinbarten Bedingungen.

Beitrag 20 _____
Beitrag 20 _____
und Folgejahre

☐ **sofort am** _____
☐ **am 5. Januar**
☐ **am 5. März**

☐ **am 5. Dezember**
☐ **am 5. Februar**
☐ **am 5. April**

IBAN D E

BIC

Name Kontoinhaber _____

Vorname _____

geb. am _____

Straße _____

PLZ / Ort _____ _____

_____
Ort

_____
Datum

_____
Unterschrift

Im vergangenen Jahr haben uns 59 Mitglieder für immer verlassen.

Unser Mitgefühl gilt den Familien der Verstorbenen, denen wir die nötige Kraft wünschen, diesen Schicksalsschlag zu überwinden.

Unseren verstorbenen Mitgliedern ein letztes Petri Heil

DIALOGPOST
Ein Service der Deutschen Post

BVO e.V. - Verbindungsschleuse - 26725 Emden

P Premiumadress
Basis
Dialogpost

BVO-Haus Emden
Telefon 04921-25575
Mail: buero@bvo-emden.de
Bürozeiten: Di. 10-12 Uhr und 15-18 Uhr und Do. 10-12 und 16-19 Uhr

Ihre Ansprechpartnerinnen in der BVO-Geschäftsstelle:
Kerstin Giesselmann, Silke Schöttke, Elke Markus, Jasmin van Grieken

Mitgliederservice online:
www.bvo-emden.de

Öffentlichkeitsarbeit/Verwaltung:
Eric Jibben, Tel. 0152 274 503 17
E-Mail: ejibben@gmx.de

Fischereiaufsicht/Gewässerschutz:
Hilko Nieland
Tel. 0152/56739361
E-Mail: hilko.nieland1@ewe.net

Jugendarbeit:
Holger Flick,
Mobil: 0172/9203664
E-Mail: jugend@bvo-emden.de

Kontaktdaten Ortsgruppen:

Aurich
Helmut Onnen
helmut.onnen@gmx.de
Tel. 0160/3233183

Emden
Harald Poets
haraldpoets@hotmail.de
Tel. 0175/5128273

Großefehn
Frerich Escher
frerich.escher@ewetel.net
Tel. 04943/924758

Norden
Manuela Rosendahl
Tel. 0162/3551814
bvoognorden@gmail.com

Oldersum
Wilfried de Boer
wilfried.de-boer@gmx.net
Tel. 04954/8932753.

Südbrookmerland
Gerold Pupkes
gerold.pupkes@yahoo.de
Tel. 04936/8274.

Wiesmoor
Georg Marken
georg-marken1@web.de
Tel. 04944/9155831

Winschoten/NL
Derk Nieuwenhuis
derknieuwenhuis1@hotmail.com
Tel. 0031(0)597/420060.

Wittmund
Georg Fimmen
georg.fimmen@ewe.net
Tel. 0152/57305856